大正九年十一月十四日 第三種郵便物認可　康德七年(昭和十五年)六月八日　新京日日新聞　(土曜日)　第六千二百五十七號　(一)

新京日日新聞
夕刊　六月七日
發行所 新京日日新聞社

高級清酒 滿洲櫻(マンシウサクラ)

懸案の天津問題 圓滿解決に到達
現銀引渡し諒解成立

【東京發國通】昨夏來の日英兩國間の懸案たる天津英佛租界現銀引渡し問題は屢次に亘る谷、クレーギー折衝の結果、英租界内にあつて現銀については四月中旬日英間に諒解が成立したのでその後佛租界の現銀に關しクレーギー英大使を中心として日佛間に折衝中であつたが、この程漸く日佛間にも現銀引渡しの諒解が成立し爾來細目に亘り協議を遂げた結果日英佛間を一元とした解決案を得るに至つた、依つてクレーギー英大使は六日午前十一時谷次官を訪問最後的辭句修正につき熟議を重ねた、かくて遲くも本月中旬有田外相とクレーギー英大使並びにアンリー佛大使との間に解決覺書の調印交換が行はれこゝに約半年に亘りもみにもんだ天津問題は全面的に圓滿解決に到達することとなつた、なほ右に關する覺書のうち現銀に關する要項は次の如くである

英租界内の現銀については
一、英租界内の現銀一千四百萬圓より十萬磅を(約百七十一萬四千圓)支出しカナダ小麥購入資金として難民救濟に充てる
一、日、英、米、支の代表的實業家を以て處理委員會を組織しニューヨーク・ナショナル・シティー・バンクに依頼して右十萬磅現銀を外貨に換へる
一、十萬磅を除いた現銀は天津英國總領事館地下室において在天津日英兩領事立會の下に封印する

更に佛租界内の現銀に關しては
一、佛租界の現銀二千六百萬元中より廿萬磅を支出しカナダ小麥を購入して難民救濟に充てる
一、處理委員會は日、佛、米、支の代表實業家をもつて組織する
一、殘部は中國、華北兩銀行及び錢業公庫に保管し在天津日、佛兩總領事立會で封印する
等でその他は大體英國側解決方法と全く同樣である

大包圍陣を壓縮
大巴山脈東南地區に大決戰

【〇〇七日發國通】六日終日に亘るわが襄西作戰は各部隊の猛進擊により漢水西岸一帶の敵陣地線は全面的に潰滅を告げてをり敵は漢水西岸の奥地深く移行し大巴山脈の東南麓荊門、當陽一帶の高原地帶において愈よ彼我決戰の態勢となつた

即ち襄陽、宜城、南漳等襄西北翼の敵據點を蹂躙し怒濤の如く南進し來つた横山、大澤、長崎各部隊は六日早朝安陸對岸の獅子山、三尖山の襄西中央陣地帶を突破して同日午後要衝荊門縣城に殺到して猛擊を開始し、又大巴山脈の天嶮を衝いて果敢な進擊を續けつゝあつた井手、川俣、高野、澤山、的野各部隊の一部は午後二時過ぎ東大巴山脈最後の據點觀音寺を攻略後引續き當陽平野を目指して驀ぐらに南進中であり、又同部隊の他の一部はその北方大巴山脈の支脈地帶をひた押しに急進かくて六日午後に至つて荊門、當陽の側背を包圍する半月形の大陣翼を完成した

一方五日薄暮より六日朝にかけて漢水西岸南端の中心據點沙洋鎭をはじめその南方彭塚湖周邊の敵陣地を覆滅した柴田、立花及び坪島、藤崎、鎌浦の各部隊は轡を揃へて六日朝來荊門、沙市公路に向つて猛進擊を開始

同日薄暮には一齊に同公路東方に進出した、かくてわが包圍陣の壓縮に追はれた敵は朝來西南方に向つて敗走を續け逐次荊門、當陽一帶の大巴山脈東南地區に集結しつゝあり、當地一帶においてわが追擊部隊と敗敵との間に一大會戰を展開せんとしてゐる

漢水戰線　漢水に無血上陸して直ちに敗敵潜入部落に突入する柴田部隊勇士

熊口市陷つ

【〇〇六日發國通】潜江西方地區進擊の海陸共同作戰部隊は六日朝漢水東荊河合流點の堅陣による敵を殲滅後快調の進擊に移り同正午すぎ早くも潜江西南方十七粁の要鎭熊口市に突入した

田開鎭占領

【漢水河畔謝家灣六日發國通】敵前渡河敢行後破竹の勢ひで東荊河西岸沿ひに猛進中の〇〇精鋭部隊は五日夜半漆黒の闇を衝いて疾風迅雷麥穗深き畠を疾驅しつゝ敵の虚を衝いて王家白家河(馬家集西南方七キロ)(王家白南方三キロ)等を次ぎ〳〵に攻略六日午前七時には早くも朝霧にまだ閉ざされた敵卅二師の最前線據點范家新場(陳家河南方三キロ)を完全に占領更に息をもつかず敵約千五百を南方に急追三キロに亘るトーチカ三段陣地を片端から擊碎して午前十一時すぎ闞鎭(范家新場南方四キロ)の堅壘を蹂躙尚も南下進擊を緩めず東荊河西方に堂々の陣を進めて所在の敵を擊碎しつゝ午後三時には一氣に東荊、西荊の兩河の分岐點田開鎭を完全に占領感激の日章旗を翻へした

江上艦艇部隊 漢水上流に進擊
―江岸の潜伏敵を掃蕩―

【漢水〇〇艦上六日發國通】日本海軍最初の漢水遡江を決行したわが江上艦艇部隊は六日午前九時〇〇指揮のもとに漢口上流百四十哩の地點に進出した、全將兵の士氣頗る旺盛、河畔にこめる朝靄の中に軍艦旗の波が輝く歷史的感激にはためいてゐる

【〇〇艦上にて六日發國通】陸軍部隊の作戰に協力して漢水を遡江した無敵海軍艦艇部隊は六日午後四時過ぎ既に漢口上流百五十哩の地點に軍艦旗を翻へした、また朝來北原部隊長の指揮する艦隊の精鋭は吳家州(鍾池州上流五キロ)附近に上陸、江岸に潜伏する敵の掃蕩を行つゝあり

敵機九機擊墜
陸鷲、白市大空襲

【〇〇基地七日發國通】北支軍報道部發表＝わが大航空部隊たる小川、鈴木、高橋、松山、竹下等の各部隊は六日午後三時大擧敵の重要飛行基地たる重慶市外白市驛飛行場に惡天候を冒して攻擊を敢行、飛行場及び軍事施設に全彈命中甚大なる損害を與へ、特に本攻擊の際來襲し來たる敵機數十機と數十分に亘る空中戰において敵戰鬪機九機を確實に擊墜し、さらに稍々確實なるもの三機あり、別に飛行場にありし敵機に對し損害を與へ全機無事歸還せり

荊門完全占領

【〇〇七日發國通】六日午後七時四十分わが横山、大澤、長崎、裏毛の各部隊は敵襄西陣營の中心要衝荊門縣城に突入、殘敵を掃蕩して日沒前同戰域を確保した六日早朝安陸對岸の獅子山三尖山の敵堅陣地帶を突破した同部隊は、漢陽宜昌公路を驀進、午後三時敵の荊門最後の防禦陣地たる北方六キロ十里舖、七里舖の線に迫るや約三千の敵は公路の兩側高地を扼して猛然逆襲に轉じ來つたが、激戰數時間にしてこれを粉碎突破して午後七時四十分各部隊は北及び東の兩城門より城内に雪崩込み忽ち殘敵を掃蕩して荊門を完全にわが手中に收めた

敵は十里舖、七里舖の線を突破されるや城内に集積しあつた夥しい軍需品に火を放つて敗走し、またも荊門は敵の焦土戰術の犧牲となつて大半を燒失した、七日朝來同部隊は敗敵を追つて西南當陽方面に向つて猛進を續け午前九時荊門西南六キロにある荊門飛行場を攻略した

東荊河上の舟艇部隊進出

【〇〇艦上にて六日發國通】覆面部隊の東荊河西河南進に呼應して東荊河上を南下進攻中の檜垣、岡本、大隅、大石、大鱶、甲斐各舟艇部隊は途中の水路閉鎖線を突破し六日午後五時早くも東荊河東河の要衝梅家嘴に進出した

日支文化協力
東亞新聞協會設立

【南京七日發國通】南京滯在中の熊谷內閣情報部長は六日午後五時より東亞クラブに茶會を開き日支官民報道關係者七十餘名を招待、中報社長羅君强氏より日支報道關係者の恒久的親睦連絡機關として東亞新聞協會(假稱)を設立したき旨の重要提案をなし、これに對し日本代表者交々立つて贊意を表した結果、滿場一致同協會の設立を決定直ちに準備委員として日本側同盟、朝日、大每(東日)讀賣、大陸、上海每日、支那側中央電訊、中華日報、杭州中山日報、上海時代晚報、南京新報、中報の日支十二社を推し一週間以內に第一回準備委員會を開くことゝなつた

代用食に高粱
＝高粱化學工業會社設立＝

滿洲食糧政策の一環として代用食問題は頗る重視さるるに至り政府は高粱、包米等農産物の代用食化について研究中であつたが高粱の本格的代用食化に乘出すことになりさきに高粱の代用食研究機關として設立を見た高粱工業所を中心として資本金二百五十萬圓の高粱化學工業會社を設立することゝなり既に根本方針を決定し設立準備に着手した同社は高粱工業所が主體となり會社設立に參加、同所の一切の事業を繼承する外代用食の研究に關聯し高粱の化學的工業化に乘出すもので事業開始第一期事業として精製澱粉、粗澱粉、粉末味噌、醬油、ホクトプレート、カゼインの製造をなし第一期高粱殼一萬トン、高粱殼皮六千トンを目標とし第二期においてはグルコース、葡萄糖等の製造にも進出、高粱殼三萬トン、高粱殼皮一萬トンを生産せんとするもので工場は蘇家屯に建設される

西國視察團 渡滿日程

【下關發國通】日西親善のため目下日本各地を觀光中のスペイン訪日經濟使節團長カストロ・ヒローナ中將以下廿名の一行は來月七日午前九時四十分小郡驛着、山口市內にある「ハビエル記念塔」に參拜し同日午後五時着來關 同夜出帆の關釜連絡船で滿洲視察の途に就くが、大陸視察日程は左の通り

七月十一日午前十一時四十二分新京着、十九日迄滿洲國內を視察、十九日大連着、廿日旅順戰跡見學、廿一日大連發奉天丸に乘船、廿二日青島寄港、廿三日上海着三日間滯在

米佛の單獨行動 東亞新秩序を阻害
興亞院當局事態頗る重視

【東京發國通】上海佛租界工部局の米國に對する租界警察權管理權讓渡說は興亞院に於ても極めて重視し萬一右が事實とすれば東亞に於ける帝國としては斷じて默過する能はずとの見地から佛工部局の措置を監視してゐるが右に關して興亞院鈴木政務部長は五日午後左の如き見解を披瀝した

傳へられるところによればフランスは上海佛租界の警察權を米國に委託するといふことであるが若しこれが事實とすれば興亞院としても默過するわけにはゆかぬ、元來租界の警察權は各國警備區域問題と關聯して各國領事館における外交上の手續きによつて決定されたものであり租界管理權とともに國際法上一國が勝手に他國へこれを讓渡することは許されない性質のものである、しかも東洋の新事態に對しフランスがいささかなりとも目醒めてゐるなればかかる問題を扱ふに當つては當然まづ新中央政府と話合ふべきである、また假に諸般の事情に不安があるなら日本に對して相談があつてしかるべきと信ずる何れにしても萬一フランスが噂の如く米國との間に單獨交涉を行つてゐるのが事實とすればそれは極めて重大なる問題で、日本としても愼重なる考慮をもつてこれに對處する決意をすべきであらうしかし日本を除外しては米國としても、かかることを輕々しく引受けることはないと信じたい

牧野滿航社長 新任挨拶來京

滿洲航空會社々長牧野正廸氏は國都關係機關に新任挨拶のため七日のぞみで來京、驛頭都築管區長をはじめ在京社員、森田日空駐在員、軍部關係、滿洲國內海航空司長等の出迎へをうけ第一ホテルに入つた、午後新京神社、忠靈塔に參拜、關東軍司令部、〇〇部隊を訪問挨拶を述べた、八日午前交通部を訪問挨拶のち正午發旅客機で離京の豫定である【寫眞は牧野正廸氏】

戰爭政策に轉換の兆
佛內閣改造に獨軍の觀測

【ベルリン六日發國通】ドイツ軍當面の作戰方針として先づフランス軍の戰意を挫折せしめんとしつゝある矢先、フランス內閣の改造が突如斷行されたのでドイツ政界はこの改造に重大注目を拂つてゐるが、ドイツ軍當局はフランスの戰爭政策に轉換の兆ありと六日左の如く言明した

從來フランス內閣は全くイギリスの支配下にありダラディエ前國防相とチエンバレン首相との聯繫によりフランス政府の政策を支配してゐたが、このダラディエ氏が全然內閣から退いたことは注目すべきことである、今回のダラディエ更迭は內政的理由によるものであらうが、將來フランスの戰爭政策に大きな變化を齎す一つの兆候である

正當要求の交涉に應ずる
レイノー首相放送

【パリ六日發國通】レイノー首相は六日夜フランス今後の對戰政策につき左の如き意味深長な放送を行つた

フランスは最後まで斷乎抗戰の決意を有するが、第三國の正當なる要求に對しては交涉に應ずる用意がある

ソンム河線 佛軍後退
佛軍の發表

【パリ六日發國通】佛軍司令部發表
一、戰鬪は六日未明再開された
一、敵はソンム河南岸に攻擊を集中し來つたため同方面に於ける我が先陣部隊はやむなく輕微なる後退を行つた
一、この方面を除く爾餘の戰線では我が第一線が確保されてゐる

王克敏氏 委員長辭職
後任王揖唐氏

【南京六日發國通】華北政務委員長王克敏氏は豫てより汪首席に對し辭意を洩してゐたが、これに對し汪首席も電報または人を派して切に王氏の翻意を懇請してゐたところ同氏の辭意固く遂に去る二日汪首席に正式辭表を提出するに至つたので、汪首席は五日の中央政治委員會第九次會議に王克敏氏の辭表を提示、今日に至つた經過に關し報告すると共にこれが採否を諮つた結果、華北政務委員會委員長兼常務委員內務總署督辦の職を免ずることに決し、これが後任として現考試院長王揖唐氏を任命、六日正式發令を見た、同氏の今日まで和平建國に盡瘁せる功績により中央政治委員會は全會一致をもつて同氏を中央政府委員會委員並びに國民政府委員に推薦したが、同氏の辭職は各方面より痛惜されてゐる

泰、蘭印の華僑親日動向
國民政府に信賴

【南京五日發國通】國民政府還都の事實およびその後の順調なる發展ぶりは華僑方面にも漸く認識され更に歐洲戰爭の擴大が一層和平運動への期待を深からしめてゐるが國民政府への情報によれば最近のタイ國、蘭印方面の華僑の動向はつぎの如くである

一、タイ國においてはタイ國政府が抗日華僑の大立物たる前總商會副會長馮爾和以下十七名を追放處分に附するなど抗日不穩分子取締を勵行してゐる一方歐洲戰爭による輸入杜絶のため日系輸入制限も緩和せざるを得ない實情におかれ、華僑間の和平待望機運も頓に濃厚となり、また親日華僑に對するテロ事件も漸減し五月は僅か一件であつた

一、蘭印においては五月十五日以來重慶ラヂオ放送の聽取制限令が公布され反和平、反日の重慶デマニュース聽取は一齊に禁止されたが、これがため同方面華僑はニュースを渴望、特に新政府の動向に深甚な關心を示してゐる、また同地方華僑はオランダ赤十字社の義捐金募集には應じてゐる

人事往來

着京
▲中山正三郎氏(會社員)七日來京ヤマトホテル
△渡邊照氏(通化石油會社支配人)同ナニワホテル
▲淺野慶雄氏(扶餘縣官吏)同旭ホテル
▲菅原平三郎氏(樺甸營林署)同滿蒙旅館
▲小原宗一氏(滿洲豆稈パルプ課長)同新京ホテル
▲濱田有一氏(會社員)同
▲松井金松氏(營口造船業)同新京館
▲酒井喜作氏(東亞鑛山社員)同
▲清水信男氏(奉天木材商)同大丸新館
▲小川保房氏(大連國際運輸)同
▲小西京太郎氏(興安南省縣公署)同國際ホテル
▲及川三男氏(熱河省公署)同
▲吉田豐三氏(天津貿易商)同三好屋旅館
▲井田幸治氏(三井物產重役)同トキワホテル
▲中村清一氏(同社員)同
▲野口龜吉氏(日滿パルプ)同滿蒙ホテル

出發
▲高木貞男氏 奉天へ
▲村山武雄氏 同
▲大友狎氏 同
▲菅柳平次郎氏 京城へ
▲藤井榮吉氏 四家房へ
▲芝原昭八郎氏 奉天へ

その日〳〵

◇各國を展望して、いま實力以上の行動を企圖してゐる國はないか。
◇そこに無理をすれば、またやがては破綻を來しはせぬか
◇米國大建艦に邁進す、景氣策のみでないところに問題がはらむ
◇東京では滿洲の若人たちが意氣軒昂たるところを示してゐる
◇よく降る雨、あまり降り過ぎてはまた心配になることもあらう

滿映・松竹提携作品
黎明曙光
山內英三監督　荒牧芳郎脚本
明日八日より
松竹 笠智衆 西村青兒　滿映 季燕芬 外總出演
實演＝滿映スタア大擧出演＝
季燕芬・李友梅
葉苓・鄭曉君

一圓均一　十一時開映　長春座

滿洲籠球惜敗
東亞競技第二日

【東京發國通】東亞大會籠球の日本對中華、滿洲對比島の二試合は六日午後六時から外苑相撲場に於て擧行成績左の通り

日本7[illegible]	31—18 / 39—16	34	中華
比島[illegible]9	2[illegible]—11 / 19—23	34	滿洲

△…滿洲は劈頭から猛烈な鬪志と捨身の速攻とで比島の防禦陣を衝き四分三對一とリードしたが、八分比島に八對六とかはされ依然比島リードのまゝ廿對十一と前半を終つたが、試合は殆んど互角の戰を續けた

△…後半は滿洲孟の野投をきつかけに敢然攻擊火蓋を切れば比島反擊して華華しき攻擊戰となり滿洲六分廿對十七から徐々に點差を縮め王永芳の好投卅六對卅一と迫り白熱戰となつたが、最後の三分であせり攻擊點數を巧みに老巧の比島にかはされてボールを奪はれ惜くも敗れた、この日比島溫度が低い爲めか攻擊力冴えず終始低調であつたに反し滿洲軍の捨身の攻擊は大いに賞されよう

寫眞は上より滿洲國選手の入場、蒙古相撲選士の參列、第一日滿洲對日本の籠球

排球も敗る

【東京發國通】東亞大會排球競技日本對滿洲の試合は六日午後三時五十分から外苑で坂上、大下兩氏審判で擧行されたが、三對一で滿洲國敗る

日本3	25—23 / 21—15 / 21—15 / 21—23	1	滿洲國

△…駒を揃へた日本軍だが第一セット全く調子惡く豐富な攻擊力を使ひきれないばかりか餘りに滿洲陣佐藤を警戒しすぎて敗れ佐藤の緩急自在の攻擊に攪亂され意外にも滿洲のセットアップとなつた

△…第二セットも依然調子恢復せず十一對七と滿洲リードでチエンヂコートとなつたが、この後朴と岸本を入れて日本陣營は漸く安定を得、中衞の左キル又よく極つて十一對十一と同點となり次いでリードを奪ひセツトオール、更に第三セツトは日本リードに終了した、第四セット滿洲の追擊にジユースを繰返す白熱戰に豫想通り日本の勝となつたが、試合は日本の不調と完璧に近い佐藤の攻擊氣力は九人の日本軍を壓倒したが、滿洲軍は守備稍々脆弱だつた爲めその差が勝敗の分岐となつたと云へよう

(日本) 前 木下、岸本 中 朴、多智花 後 有山、竹林、長谷川、和田、池田
(滿洲) 安部、有馬、佐藤、隈部、森分、ハンベリー、伊藤、多田、戎

御待申上げる再度の御訪日
由緣深き恩給金庫兩理事

【東京發國通】滿洲國皇帝陛下にはわが光輝ある紀元二千六百年御慶祝の爲六月廿六日御來訪遊ばされるが 皇帝陛下再度の御訪日を特に感激して御待ち申上げてゐる由緣りの二人がある、前宮內府次長現宮內府顧問貴族院議員恩給金庫理事入江貫一氏と前尚書府秘書科長で現在同じく恩給金庫の理事高木三郎氏である、兩氏とも昭和十年四月(康德二年四月)皇帝陛下御訪日の御砌り扈從員として側近に奉仕した人であるが、六日午後京橋の恩給金庫でこもごも次の如く再度の御來訪の感激を語つた

畏いことですが前の御來訪に際して皇帝陛下にはわが皇室の御歡待、國民の熱誠に深く御感銘遊ばされ、また御旅館赤坂離宮の御生活には非常に御喜び遊ばされました、今度の御來訪は日本の紀元二千六百年御慶祝のためで洵に意義深く拜し感激に堪へません、皇帝陛下にはことの外御喜びの御事と拜察されます

二千六百年奉祝會は十一月十一日と決定

【東京發國通】紀元二千六百年奉祝會では六日午前九時卅分から首相官邸に理事會を開催、阪谷會長以下各理事出席、同會主催を以て開催される奉祝會の實施要綱を審議した結果、期日は十一月十一日(雨天順延)招待者は政府式典參列者を中核として五萬名の見當で、食饌及び記念品は時局下に相應しい質實にして有意義なものを選定、國民的感激を昂め盛大に擧行することに決定した

傳染病時期來る
市當局防疫に萬全

滿洲にも雨期が來たらしくじめ／＼した毎日が續き傳染病の發生には最適な狀態になつた、毎年五、六、七八月は傳染病の跳梁期で一年の患者數の過半數はこの時期に發生してゐる、昨年の千早醫院入院者は九百三十六名で內死亡が五十名となつて居り本年も毎日四、五名の新患者發生をみてゐる、試みに六月五日現在の入院者病名別に記すと

赤痢二十八名、腸チブス四名、猩紅熱五十六名、パラチブス三名、疱瘡六名、流行性腦炎七名、ヂフテリー七名、發疹チブス二名、總計百十三名となつてをり、このうち赤痢、チブス、疫痢は流行期に入るので市民各位はこの際細心の注意をもつて防疫方法を講じられたいとのこと

なほ市公署防疫科では赤痢チブスの豫防劑を現在まで各學校生徒、各官廳、會社を通じて四萬錠を配布病魔豫防に萬全を期してゐる

支那にはコレラ
旅行に豫防注射必要

傳染病蔓延に備へての民生部防疫科鐵桶の防疫陣により毎夏發生する大陸特有の傳染病患者は年々減少の一途を辿り、殊にコレラの如きは昨年度一人の患者もないといふ好成績をあげてゐるが愈よ夏の訪れをみたので本年も各檢疫所に水も洩らさぬ防疫陣を待機させ魚介類取扱商人、飲食店員のコレラ豫防注射を近く實施するよう各省當局を督勵してゐる

なほ去る五月廿三日中支平湖に中華民國本年最初のコレラ患者が發生したので支那派遣軍は軍防疫の徹底をはかるため北中南支相互間及び日滿相互間旅行者に今後「コレラ豫防接種實施證明書」の携帶方を發令しており一般旅行者は特に注意を要するが

コレラ發生地の平湖は所謂江南三角地帶の南部で毎年コレラ患者の多發地で知られてゐる

市內飲食店の衛生檢査を實施

首警衛生科では順天署衛生係と協力五、六の二日間に亘つて同署管內の旅館、料理店、飲食店及び特殊飲食店の從業者の保菌有無、調理場、客室、便所等の衛生檢査を行つたところ調理場と便所の設備不完全が殆どで、傳染病流行期を控へて公衆衛生上看過出來ないので直ちに改造又は修理せしめることゝなつた、なほ逐次各署管內の衛生檢査を實施し防疫の完璧を期す筈

新京房産組合
愈よあす創立總會

既報、公定家賃の實施とゝもに諸般の情勢に順應するため市內貸家業者間に組合結成の議が起り、天野恒太郎、宇野常吉、岸本朝次郎、田中卓二、櫻井重義、島名福十郎氏ら廿二名が籌備委員となり準備を進めてゐたところいよ／＼八日午後一時より祝町太子堂に於て新京房産組合創立總會を全組合員並に關係機關列席の下

▽蒙古少年隊忠靈塔參拜△ 興安南省通遼興安學校少年隊一行九十七名は五日來京新京軍官學校で軍人精神を學んだ後七日午前[illegible]時から中野上校に引率され宮內府、忠靈塔參拜の後治安部關係機關を歷訪した【寫眞は忠靈塔參拜の一行】

蒙古學院でもグライダー修練
若人飛ぶ空の時代

在京日滿各學校ではグライダーを正科とし靑少年に對して航空思想の普及發達をはかつてゐるが、新京蒙古學院でも新時代に即してグライダーを正科とし生徒に生きた航空教育を施すこととなり、滿洲空務協會新京支部會員として修練を積むことになつた、なほこのほか首都靑年訓練所職員生徒も大學グライダーの受講を申込んで來るなど空の時代の若人の意氣を示してゐる

商賣用の制服で警察官に化ける

中央通署では數日前三笠町朝鮮料理店で遊興中を引ッ捕へたニセ制服警察官朝鮮生れ三中井被服工廠職工玉承完(二四)を取調べてゐるが、玉は同工廠倉庫から警察官用具一式を持ち出して着用すつかり警察官になりすまし、大威張りでネオン街を飲み廻つてゐたもので、同署ではこの種俄か警察官が流す害毒の影響は甚大であると徹底的に退治すべく內偵してゐる

檢索の嵐
昨夜巷に飛ぶ

端午節句を間近に控へて首都警察廳では六日午後九時半より十一時半まで管下各署員を總動員して市內の一齊檢索を拔打的に行つた結果

中央通六名、順天四名、長通路四名、寬城子六名、四道街七名で何れも竊盜、麻藥密賣容疑者ばかり、目下餘罪を追及してゐる

少年掏摸三人組を操る親分

七日午前十時頃新京驛出札口で一邦人から財布を竊取逃走せんとした三人組少年掏摸を新京警護隊宮川巡監補が發見本隊に引致した、取調べの結果

來周伏拔縣生れ、大連西崗太公町六二孫永發(一五)普蘭店生れ、大連淡路町一二蘇鵬義(一四)平都縣生れ、大連西崗大龍街李公平(一一)で大連で奉天の掏摸の親分王照洪にだまされて三日來京、三中井、寶山、金泰や驛構內で掏摸を王のために强制されてゐたことを自白した、同隊では目下王親分の正體を突きとめるべく內偵してゐる

七瓩以上配達にピンはねる不正
當局取締りに乘出

米穀切符制とゝもに市公署では市民の便宜を圖つて七瓩以上は配給所より直接家庭へ配達せしめてゐるが、最近一部業者間に配達料金の代償として米穀のピンを刎ねるものあるとの聲に目下市公署商工科では首警經濟保安股と連絡調査してゐる、右の如き配達料は米穀販賣價格內に含まれてゐるもので萬一摘發した場合には營業取消の嚴罰をなす模樣である

米穀第二次强化を通達

米穀量を確保し有事に備へるため全滿の料理屋、カフエー、おでん屋または食事を專門に商賣としない飲食店には今後營業用米穀の配給を停止する旨五日興農部から全滿各省に通牒を發せられたが、新京市公署商工科では七日午前十一時市內料理店、カフエー、飲食店代表を招致して國策順應のため第二回米穀配給から停止する旨正式通達種々懇談した、なほ第一回配給は切符制實施とともになされてゐるから十日までは料理店カフエー等で食事することは出來る筈

一本の線を五回線に活用
日滿初の超高周波搬送電話

銅線節約の國策線に沿ひ一本の電話線を同時に五回線に利用しようと云ふ日滿最初の「超高周波搬送電話裝置」の實驗が滿洲電々技術部機械課の手で成功し、資材難や通話輻輳に惱む滿洲國の通信ルートに一新紀元を劃することゝなつた、電電では近く開通する新京ー東京間の日滿無裝荷ケーブルに利用される一本の銅線に周波數の異つた電流を流して通話させる原理を近距離の裸線にも應用すべく新京ー公主嶺、公主嶺ー四平街に於て數次にわたるテストを行つた結果上乘の成績を得たので近く獨逸から部分品の一部入荷を待つてまづ奉天ー撫順間の即時通話制開通に即應實施することゝなつてゐる

この方式は超高周波の名の示すやうに六十キロサイクル乃至百四十キロサイクルの高周波電流を一本の電話線に流すもので百キロ以內の區域間利用に適してゐるため資材入手次第奉天ー鞍山、奉天ー公主嶺、新京ー奉天、新京ー吉林等の都市にどしどし實施し大陸建設に急ぐ通話難を克服することゝなつてゐる

日本警察講習所生來京

日本警察講習所第三十期本科學生大陸視察團一行八十名(第一班)は教授荒井尚、助教授大村唯次、副隊長(大阪府警部補)藤井一雄三氏に引率されて七日午前七時十分新京驛着列車で來京南嶺中央警察學校、治安部、首警を歷訪ののち市內見學をしたが滿洲警察協會本部では七日午後三時より首警貴賓室に於て日滿警察官の交驩座談會を開催、視察團の豫想した滿洲と實際見た滿洲から最近の日本警察の重點、希望その他を膝つき合せて忌憚なく語り日滿警察の緊密なる連繫と融和を圖つた

大塚音樂院長

大塚新京音樂院長は來る十四日哈爾濱交響樂團野外演奏に際し演奏指揮のため九日新京出發赴哈することになつた

なほ音樂院は十七日白菊小學校に於て巡回演奏を行ふ、廿二日は皇帝陛下御訪日のため新京中央放送局から六十名の合唱團員によつてハレルヤコーラスその他を放送することになつた

技術員養成所大阪にも開設
電々の自給自足更に强化

産業開發五ケ年計畫、北邊振興國策の進捗に伴ひ滿洲國の中樞神經たる電信、電話及び放送事業も必然的に異常な膨脹の一路を辿りそのため滿洲電々では不足を告げる技術員の補給策として自給自足の建前からさきに新京及び大連に社員養成所を設置、さらに本年四月旅順養成所を開設、技術員の養成に大童となつてゐるが、現在のまゝではなほ到底需要を充し得られないので更に日本內地に一大養成所を設置すべく關係各方面と交渉中のところこの程大阪府北河內郡枚方町元枚方高女の校舍を買收することに內定したので新京本社內に大阪社員養成所設立準備事務所を設け、明春四月開校とともに普通電信第一科生徒四百名を募集すべく諸般の準備を進めることゝなつた

第一線から應募
"興亞の歌"の感激譜

大東亞建設の趣旨を徹底させ興亞大精神の昂揚を圖るため老若男女が一齊に唱和出來る雄渾な歌を國民におくらうといふ民生部の「興亞の歌」公募は國民の異常な關心をあつめて早くも陸續應募を見てゐるが、中には遠く國境から銃とる手にペンを握つて興亞精神の眞情を吐露した歌詞をよせた第一線勇士もあり關係當局者を感激させてゐるなほ締切期日の七月五日までには相當數の應募が豫想されるが、民生部でも賞金八百圓と言ふ滿洲では空前の懸賞募集であるため日滿華三國民あげての參加を希望してゐる

日本の權威招聘
三都で夏季講習

政治、經濟、文化に躍進途上にある滿洲國の第二世達が安閑と夏季休暇を過ごす不合理さを打破し併せて一般民衆の文化水準をたかめるべく民生部では今夏友邦日本の文學、美術、劇、音樂をはじめ醫、工、農の各權威者を招聘して新京、奉天哈爾濱等で約三週間にわたり夏季講習を開催することとなつた

細目については目下企畫科において着々研究を進めてゐるが成績を見た上來年度からは本格的な夏季大學として開講することとなつてゐる

日活多摩川總動員日本映畫初夏隨一の待望巨篇!
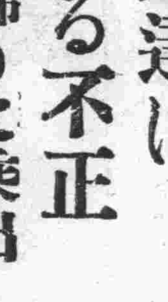
歷史
愈々封切迫る!
小杉勇主演　堂々三部作・新京キネマ・豐樂劇場

桑山錦州高等法院次長

錦州高等法院次長桑山榮吉氏は公務出張中急性肺炎に罹り七日午前七時二十分赤峰にて急逝した享年四十五

東亞興業永井氏

【東京發國通】東亞興業株式會社監査役永井濤氏は豫て病氣のため東京杉並區下高井戸一の八五の自宅で療養中のところ五日午後三時腦溢血で死去した、享年五十八

あす(八日)

▲交通訓練最終日
▲第九回建國大運動會 於南嶺綜合運動場午前九時
▲酒造組合會議 於國防會館午後一時
▲鑛工技術院懇談會 於國防會館午後六時
▲日滿農政研究會會議 於軍人會館午前十時
▲滿洲鑛業協會會議 於軍人會館午後一時

今晩の放送

▲七・三〇(新京)歌唱指導「風はさみどり」東山榮一 ▲七・四〇(新京)講演「近代戰と兵器」中島友正 ▲八・〇〇(東京)管絃樂「交響曲、第七番イ長調」日本放送交響樂團 ▲八・五〇(東京)漫才「ワカバの家庭日記」 ▲九・一〇(東京)時事解說

夏の婦人・コドモ洋裝
ファッションショウ
新しい感覺によりデザインされた斬新潑剌たる今夏の弊店特選スタイルを人形十數姿に着附けて裝表……御淸覽をお待ち申上げて居ります。二階婦人子供服賣場……
爽やかな新製生地取揃へ
七日より十五日迄
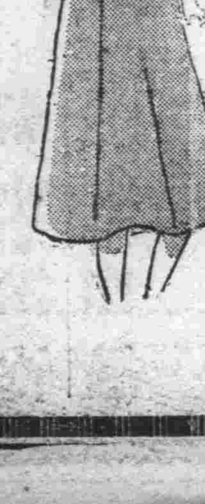
三中井(みなかい)

民刑一般法律事務
律師・辯理士 小西曾一
新京特別市大和通六八番地(東一條通大和通交叉點西入) 電話(3)四七三四番

第一徵兵保險代理店
結婚保險・教育保險
新京敷島通四一
旭號 長崎平次郎
電話(3)三四一七〇八四

五、六間ぐらゐの借家又は賣家を求む
康德會館 拓植委員會內 I生

急告
一、トレーラー 十噸積タイヤー式 四台
一、トラクター マッコミック二二ー三六型中古品 二台
右至急賣却す
新京老松町老松ビル事務所 竹田秀三 電3六三四九

男女職員募集
珠算に經驗ある男女職員 若干名
各配給所男女職員 若干名
希望者は來る六月九日午後一時履歷書持參當組合事務所迄本人出頭相成度(但し日本內地人にして三十才迄の者に限る)
新京特別市興安大路一二〇
滿洲國官吏消費組合 電(2)一八二一番

洋酒、和洋煙草
和洋生、干菓子
御贈答用に
御家庭用に
弊店特製豆入大福
中央通り十三
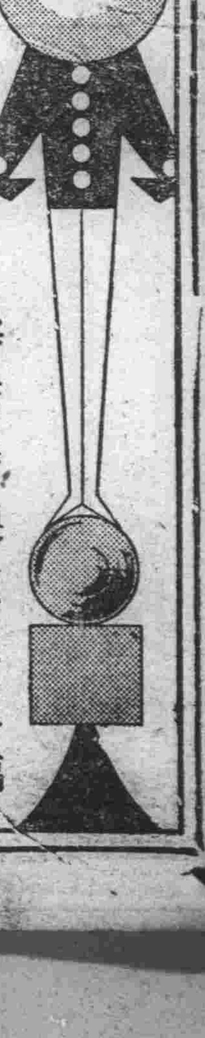
ヤマト屋
電話③五九八七番

林野局造林科長孫乃英殿昨六日午後九時三十分逝去致され候に付此段謹告仕候
追而告別式は明八日午後二時より市內長春大街護國般若寺に於て執行可仕候
康德七年六月七日
葬儀委員長 林野局長 伊藤莊之助

父孫乃英儀豫而病氣療養中の處藥石效無く昨六日午後九時三十分自宅に於て永眠致候間此段御通知に代へ謹告仕候
追而告別式は明八日午後二時より市內長春大街護國般若寺に於て執行可仕候
康德七年六月七日
嗣子 孫延珊
親戚總代 徐家桓 唐綬之
友人總代 孫柏芳 董蔭靑 王國香

會葬御禮 森市太郎

東寶映画爆笑週間

8日封切

豪傑人形

珍演奇演
笑ひの機關銃
二六〇〇年型珍涙

清水金一 主演

高勢實乘 岸井明
堤眞佐子 若原春江
清川虹子 中村メイコ
高清子 共演

エノケン・ロッパ高勢のおツさん等々多士濟々完璧を誇る東寶映畫喜劇陣に更に錦上花を添えて又も新型珍優きんちやん清水金一の出演

入場料八十銭

帝都キネマ

エノケンの 鬢の土俵入

戀と義理との板挾み
小粒の關取エノケンが
奇妙な奥の手四十八從横
無盡に笑はせる珍販關取
千兩幟!

榎本健一 主演

御舟京子・宏川光子・音羽久米子
柳田貞一・横尾泥海男・中村是好

中川信夫 演出

國技館夏場所そこのけの珍角力映畫

新興東京涙の感激篇!

誰か故郷を想はざる

伊奈精一 演出

淡島みどり
逢初夢子
若原雅夫
井上清
小杉昭子
平井岐代子

未亡人、この言葉にひそむ悩み悲しみのなんと多い事か!悲しき愛情の殻に身を閉ぢて、子故に生きるひたむきな女の姿!

八日より堂々封切 一圓均一

花暦八笑人

伊庭駿三郎
甲斐世津子
荒木忍
梅村蓉子
森田肇 共演
三星敏雄 演共

お芝居でやつた仇討からとんだ助太刀が現れましたさお仇を討つ方も討たれる方も大變です!!新興京都の花形喜劇陣を總動員する抱腹絶倒篇!!

銀座キネマ

民族協和は映画から

満映スタアネー一回 日系館進出記念 一擧公開

8日 堂々封切

十二日間限り 十五日迄

豪華アトラクション

鄭曉君 葉苓 李玉梅 李燕芬

全滿随一のうたふスタア晴れの日系館進出 日語「荒城の月」その他をうたふ

世に消えんとする滿洲武攻の正統派鄭曉君の熱演

踊るメリイ・ウイドウワルツ奏でるは哀調の胡弓

うたとアツコージョンで熱演「李燕芬の」實演

一圓均一

八日より三日間先着三百名様には李燕芬のプロマイトを呈上致します

十一時開映

構成宮川讃・音樂コロムビア・オーケストラ・東松二郎指揮

長春座

満映・松竹提携

笠智衆・西村青兒・李燕芬 主演

荒牧芳郎 脚本
山内英三 監督

黎明曙光

高田浩吉・北見禮子・海江田譲二

完結篇 夕焼富士

腕づく半次 (42)

中川雨之助
西正世志畫

運命の骰子

『江戸にのめ〳〵うろついてゐられる身では無し、といつて、當のねえ故郷へ歸る氣には猶今更なれねえし、ハテどうしたものだらう』

右へ行けば日光街道。左に行けば中仙道。牛次に取つて、爰が思案の岐れ路であつた。

『エヽ、どうなるものか。まゝよ、運を天に任せろだ!』

彼は、懐から骰子を取出し、それをポイと、抛り上げて、掌で器用に受けてみた。

『おう、半と來やがつた』

そのまゝ、スタ〳〵と中仙道板橋宿を指して歩き出した。

丁と出たら日光街道へ、半と出たら中仙道へと、運命を骰子の目次第の旅鴉。

何處へ塒を求めることぢややら……?。

『山の鴉が、女房に別れ。その日〳〵の旅鴉ヨゥ』

鼻唄が、不圖牛次の唇を漏れた。我と我が身の上を歌ふ哀しい鼻唄であつた。

かと思ふと、俄に立留つて、懐を探つて、何を取出すかと思へば權現裏の長屋で、先刻拾つた子供の草履の片足であつた。

『千坊や。おめえの足に穿いたこの草履を、肌身につけて、お父さんは持つてゐるぞ』

往來の眞中で、獨語を言ひながら、古草履に頬摺をしてゐるので、正氣の沙汰とは、誰たつて思はぬ筈。

『もし、あれを御覧なさい、氣狂ひですよ、好い若い者か、可哀想ですねえ』

『いゝえ、あれは癲癇病が禁厭をしてゐるんですよ』

『癲癇病だら、草履を頭に載せるといふことは聞いてゐますが、あの男は、頬ぺタにくツつけて泣いてゐますぜ』

『大方、臓腑の禁厭でせうよ』

なぞと、往來の者に、冷評され、びつくりして逃げ出した。

かと思ふと、今度は、子供を連れた旅の女に出遭すと、追ついて顔を見るまで心が落つかない。

そんなことで、道草を喰つてゐる中に、いつか夕闇が、並樹街道に流れ始め、頭の上を、鴉が啼いて通つても、もうその姿は見えなかつた。

道ばたに一軒の茶店があつて、爺さんがソロ〳〵店を仕舞かけてゐる處へ、牛次は聲をかけた。

『爺さん。此地は何といふ處だね?』

『はい、中仙道浦和の宿でございますよ』

一町ほど向ふに、宿の灯がチラ〳〵と見えてゐる。

『江戸から、何里あるかね』

『五里三十町と申しますよ』

『おや〳〵、そんなにも、歩いて來たか』

牛次は自分の足達者に驚いた。

『この土地に、親分とか、貸元とか言ふ人は居なさるかね』

『はい、源氏車の林造さんといふ親分が、御座いますよ』

『源氏車なんて、角力上りのやうな名まへだね』

『お察しの通りで、昔は田舎相撲の關脇まで取り上げた人ですよ』

『宿へ這入つて尋ねりや、家は直ぐに知れるかい』

『えゝ、知れますとも、子供に訊いたつて分りますよ』

『さうかい。それはどうも有難う』

宿を指して、牛次は急いだ。

その源氏車の家へ、今宵一宿一飯の、草鞋を脱がうと彼はするのであつた。

浦和宿の夕闇の中へ、牛次かは入て行くと、一人の遊人風の若い男が丁度ブラ〳〵と、向ふからやつて來た。

『ちよいと物を尋ねますが……』

『何だい?』

立留つて、振り回つたその男は牛次の旅人姿を、見下した。

商況 七日前場

海外經濟電報

倫敦金塊	一六八志〇
倫敦銀塊	二二片三分三
同先物	二二片六分三
紐育金塊	三五弗〇〇
紐育銀塊	三四仙四分三

▲外國爲替

米英爲替	三弗六八仙四分一
米日爲替	二三弗四七仙
米支爲替	五弗九〇仙
英日爲替	一志五片八分七
英支爲替	四片三分七
英佛爲替	一七六法五〇
米獨爲替	四〇仙〇〇

▲紐育株式

スチール株	四六弗〇〇
アナゴンダ株	二〇弗二分一

▲紐育棉花

現物	一〇仙三九
七月限	九仙四三
十月限	九仙五八
十二月限	八仙四七
一月限	八仙四〇
三月限	八仙二九
五月限	八仙一五

▲印棉

ブローチ	一五一留比四分三
オームラ	一九五留比〇
ベンゴール	一三留比二分一

各地株式市況

▲東京株式(短期)

	寄付	大引
新東	[illegible]	[illegible]
大新	[illegible]	[illegible]
鐘紡	[illegible]	[illegible]
同新	[illegible]	[illegible]
帝新	[illegible]	[illegible]
洋新	[illegible]	[illegible]
日魯	[illegible]	[illegible]
日鑛	[illegible]	[illegible]
郵船	[illegible]	[illegible]
同新	[illegible]	[illegible]
日石	[illegible]	[illegible]
日立	[illegible]	[illegible]
滿業	[illegible]	[illegible]
電工	[illegible]	[illegible]
東電	[illegible]	[illegible]
日電	[illegible]	[illegible]
滿鐵	[illegible]	[illegible]
糖新	[illegible]	[illegible]
日曹	[illegible]	[illegible]

▲大阪株式(短期)

	寄付	大引
大新	[illegible]	[illegible]
新鐘	[illegible]	[illegible]
鐘紡	[illegible]	[illegible]
滿業	[illegible]	[illegible]
日魯	[illegible]	[illegible]
帝新	[illegible]	[illegible]
商船	[illegible]	[illegible]

▲大連株式(短期)

	寄付	大引
五品	[illegible]	[illegible]
大新	[illegible]	[illegible]
新東	[illegible]	[illegible]
滿業	[illegible]	[illegible]
鐘紡	[illegible]	[illegible]
同新	[illegible]	[illegible]
滿鐵	[illegible]	[illegible]
滿新	[illegible]	[illegible]
豆	[illegible]	[illegible]
土木	[illegible]	[illegible]

各地商品市況

▲大阪綿布 六月限、七月限、八月限、九月限、十月限、十一月限、十二月限 [illegible]

▲大阪棉花 六月限、七月限、八月限、九月限、十月限、十一月限 [illegible]

▲大阪期米 十二月限 [illegible]

▲大阪人絹 當限、中限、先限 [illegible]

▲横濱生糸 當限、五月限、六月限、七月限、六月限、七月限、八月限、九月限、十月限、十一月限、現物 [illegible]

寫眞は山本 中央通兒玉公園前 TEL(3)二八五三

●一白の人 活氣は充分あれど空景氣に終らぬ樣に注意 西と甲と壬が吉
●二黒の人 出先きに故障の瀬發する日萬づ進む事は凶 北と丁と艮が吉
●三碧の人 世の雲行に卷き込まれず營々と勵むべき時 坤と壬と甲が吉
●四緑の人 氣のみ忙しくして結果は却て面白からぬ日 壬と坤と北が吉
●五黄の人 働きの目に見えぬとも氣を腐らすこと勿れ 北と東と西が吉
●六白の人・心の角を取りて何事にも圓滿を主とすべし 壬と南と艮が吉
●七赤の人 順調に見えても外より破れが生じ易し注意 東と西と南が吉
●八白の人 上にのみ氣を奪はるれば足許は疎かになる 丁と巳と西が吉
●九紫の人 八方に目を配り障碍を除きつゝ徐ろに進むべし 甲と丁と巳が吉

土曜 壬午 先勝 建 胃宿 六月八日 舊五月三日
東京・本郷・神誠館

豊樂劇場
ニュース 1.14 4.09 7.04
第二の出發 1.39 5.39 7.29
君を呼ぶ唄 12.00 2.55 5.50 8.45 10.00
四日より七日まで 開放五十セン
次週八日封切・黎明曙光・李香蘭賓演・チヤルダス姫

銀座キネマ 電(3)六四六五
浪曲大會 鈴木照子嬢
第一回午後一時 第二回午後七時
六日七日料金階下一圓
豫告八日より誰か故郷を想はざる
花暦八笑人

朝日座
ニュース 2.23 5.08 7.43
夢ならぬ戀前篇 12.00 2.45 5.30 8.50
〃 後篇 1.05 3.50 6.35 9.20 10.30
五日より七日迄 料金50錢
次週八日より 町の魂 彌次喜多名君初上り

新京キネマ
短篇
ニュース 1.41 4.32 7.23
亂れ柳女仇討 11.30 2.21 5.12 8.03
大江戸百鬼 12.31 3.22 6.13 9.04 10.14
七日より十二日まで 料金八十錢均一
豫告 巨篇 歴史 公開迫る

商都キネマ
ニュース 11.40 3.08 6.40
マヅルカ 12.03 3.30 7.05
今宵こそは 1.45 5.15 8.50 10.10
六日七日二日間 料金50セン
次週封切 エノケンの譽れの土俵入 豪傑人形

長春座
ニュース 11.40 2.23 5.03 7.43
純情二重奏大會 12.13 2.53 5.33 8.13 10.20
六日より七日まで 料金五十セン
次週八日封切 黎明曙光・夕燒富士
満映スターアトラクション

大阪商船出帆
[illegible]丸 六月十一日
うらる丸 六月十二日
黒龍丸 六月十三日
熱河丸 六月十五日
吉林丸 六月十六日
らぷらた丸 六月十七日
扶桑丸 六月十八日
うすりい丸 六月十九日
門司、神戸行(午前十一時大連出帆)
三角、鹿兒島、那覇行
大同丸 五月廿四日 午後三時大連發
事務所=大連、奉天、新京、哈爾濱、驛とビユーローで連絡切符發賣

8日封切 Towa

チャルダス姫
Die Csardasfürstin
ハンガリアの星 マルタ・エゲルト主演
ハンス・ゼーンカー パウル・ヘルビガー共演
ゲオルグ・ヤコビー監督 エメリッヒ・カルマン作曲

豊樂劇場
美しいハンガリアの調べ!! 踊るはチャルダスの妙!!
滿映・松竹提携作品
黎明曙光 八十錢
原作 荒牧芳郎
監督 山内英三
助監督 周曉波
季燕芬 周凋 郭紹儀 笠智衆 西村青兒

英靈に謹みて この一篇を捧ぐ!!!

割烹 松華

東一條通 電③三〇九五

八丁 銘茶
宇治茶 河久商店 三笠町二丁目 電(3)三二〇四

(迅速叮嚀) 疊の御用は 山村疊店
領事館西側 電話(2)三二七九番
室内外の裝飾部を新設致しました多少に拘らず御用命の程御願致します

關東軍司令部御用達
峰の靴 製靴店

新京東二條通五二
電話③六四七六四番

各種裁縫機械 動力台設計 部分品一切
新京國產ミシン商會 崇智胡同一〇一 中銀裏通り 電話②一八四二
御申込次第型錄進呈致します

知識眼科醫院
新京大和通六六 電③六六四六番

滿洲獨特野外料理
元祖 成吉思汗鍋
東一條通り 精養軒 電③三三〇五

夏物 秋物 在庫豊富
メリヤス 洋品雜貨卸問屋
岡田洋行
新京東二条通四九 電話③五五八五番

八日より 日活・テイチク花形競演 大衆篇

彌次喜多 名君初上り
日活・片岡千恵藏 市川春代 澤村國太郎
テイチク・特別出演 ディック・ミネ 美ち奴 鹽まさる 服部富子
マキノ正博監督

風見章子 井染四郎 涙の名畫! 町の魂
朝日座
六〇錢 平日・正午開映 日曜十一時より

大正九年十一月十四日第三種郵便物認可

新京日日新聞

朝刊

【本紙朝夕刊十二頁】

本紙 一部五錢 一ヶ月一圓 定價 郵送 一ヶ月十五錢 廣告 普通 一行 一圓五十錢 料金 特別 同 二圓五十錢

發行所 新京永樂町四ノ一 新京日日新聞社 電話三二二五・三三〇〇

發行人 十河榮忠 編輯人 和波無 印刷人 水越内之介

床廻材 棟甲板 ベニヤ板 家具裝飾 満洲 吉川商會 電③二九一二 五六九五

満洲農業の基調
興農三大政策成案

興農部の新設は満洲農業政策の一段の躍進を約束するものとして東亜に於ける食糧問題の重要視される折柄今後に於ける新農業政策は頗る注目されるところであり殊に昨年度より實施に入つた農產物統制方策の結果が漸く明瞭化せんとする秋に當り如何なる態度を以て興農の實を擧げんとするか東亜の等しく注目するところであるが、興農部としては満洲農業の重大性に鑑み根本的恒久對策樹立を目標として理想農村建設への大道に向つて邁進する態勢の下に凡ゆる農業政策を確立して行くものと思はれるが當面の諸問題の解決並びに恒久策確立への第一歩として左の三大方針を以て臨むものと豫想される

一、生産增加 東亜の要請に基く満洲に於ける農產物の增産は絶對的のものであり凡ゆる農業政策は增産に基調を置くものとし增産に對しては凡ゆる機關を動員して增産目標の確保に努力し、來年度の增産計畫は遅くも本年秋までには確立する增産に要する資金施設並びに勤農共勵の徹底化を圖る、增産計畫を樹てるに當つては架空の机上計畫を排し土と實行力に基礎をおいて計畫の遂行を確保する

二、蒐貨・配給機構の徹底的整備 蒐貨機構の整備はその主眼を統制の結果起る犠牲の不均衡化を徹底的に排擊し國家統制の見地より利潤の平等なる均霑、犠牲の均衡を目標として統制により不當利潤を得るが如き機構の存在は之を排除する、從つて同方針の確立に當つては農產物に對する統制諸方針の實行の結果を檢討して農村の實情に即した恒久對策を樹立し便宜的措置を極力避ける、從つて從來の方針に對しては再檢討が加へられると共に機構に對しても當然革新の斧鉞が加へられ不當利潤防止に沿うた機構の整備が行はれる筈である、配給機構は從來の重商主義に墮するが如き態度は一應檢討の餘地あるものとし満洲農業の實態に即應した配給機構即ち都會地と農村との特殊事情に鑑みて興農合作社の徹底的強化に並行して農村に關する限り合作社による一元的配給機構の整備を圖る

三、興農合作社の徹底的強化 興農政策の徹底的實效確保の中樞機關として積極的に興農合作社の整備強化を圖る、之が對策として合作社の資金の充實、陣容の整備、機構の擴充を斷行し農村に對する配給の一元的機關たらしめる一方興農政策の徹底的滲透を圖り得る如く配給機構を細胞化し徹底的に強化する

米國の即時援助要請
英情報相 米記者團に表明

【ロンドン六日發國通】ダフクーパー情報相は六日午後アメリカ新聞記者團との會見において、アメリカの對英佛積極的援助を要請するとともに、ドイツ軍はフランス攻擊の終る頃までには對英攻擊を開始しようと左の如く語つた

アメリカが英佛兩國を援助してくれるのは今から一年後でも決して遲きに失すると云ふことはないドイツ軍はフランス攻擊を終る迄に對英攻擊を開始するのは明瞭である、余はドイツ軍がイギリスに侵入するであらうとは信じない、我々は如何に多數の落下傘部隊が降りて來ても充分これを防ぎ得る用意がある、又ドイツ軍が海峽を渡つてイギリス本土に攻擊を加へて來てもドイツ軍は恐らく苦杯を喫するであらう、今やイギリスは史上最大の軍隊を有してゐるが飛行機製作においてもドイツと對等に太刀打出來るに至つてゐる、然しながら戰勝を確保するため我我はアメリカの即時援助を要望してをり、就中對戰車砲と小型機關銃及び現在より多數の兵器を欲してゐる

武器賣渡考慮

【ニューヨーク六日發國通】聯合國側の敗色濃厚となるにつれ米議會方面においても對英佛援助強化を要望する聲が日に昂まりつゝあるが六日のワシントン電によれば米國政府は世界大戰當時より未使用のまゝになつてゐる手持小銃や大砲などの英佛賣渡し方について考慮してゐると傳へられ對英佛援助積極化の第一歩として注目されてゐる

張司法部大臣

張司法部大臣は野間秘書官を帶同、川又奉天高等檢察廳次長と共に奉天省管下各司法機關を視察中であるが、八日午後八時二十分新京驛着はとで歸京する

パリへ進擊路
獨軍佛の左翼に集中

【パリ六日發國通】佛軍當局は六日獨軍戰車隊ならびに步兵部隊がアミアンより海岸線に至る約卅四キロに亘る間の數ヶ所においてソンム下流を渡河した事實を認めた、獨軍の右作戰目標は英佛兩國軍の連絡を遮斷しソンム沿岸東部戰線よりパリへの進路を確保するにありと見られる、而して目下獨軍はフランスの左翼に對し壓迫を加へんとして主力を集中しつゝあり、セーヌ河下流のルアーヴル港を衝くべく獨軍得意の方向轉換作戰に出でんとしてゐる、一方獨軍は六日朝エーレット地區(エーヌ河、レット河の中間)就中ミュマン・デ・ダームに對し猛烈な砲擊並に空爆を集中しつゝある

獨戰車隊の爆破戰術會得
戰車鹵獲 佛軍の戰況發表

【パリ六日發國通】五日再度攻勢に出たドイツ軍はその後も強力なる兵力をもつてウエイガン線突破を試みてゐるがフランス軍總司令部は六日ドイツ軍がウエイガン線より十キロ近く突入せる事實を認め左の如く戰況を發表した

ドイツ軍は前日に引續き前進を計畫六日には左右兩翼に約十キロ進出した即ち河口近き地點においてソンム河を渡河してアブヴイル南方二十七キロ方面に殘存しつゝある右翼ドイツ軍はエイレット河を渡河して南方エーヌ河に迫りつゝある

一方國防省スポークスマンはフランス軍の後退を率直に認めつゝ

ドイツ軍の物質的損害は極めて多く我軍の後退地域の面積をつぐなつて餘りあるものである、この日ドイツ軍は一回約二百乃至三百臺よりなる戰車隊を堂々繰出しドイツ軍爆擊機も折からの好天に惠まれ我が地上部隊を猛烈に爆擊した、然しフランス軍は今次ドイツ戰車隊を爆破する方法を會得し、第一線が破れるや第二線において直ちに獨戰車隊を包圍鹵獲したので我軍の鹵獲するドイツ戰車數は數百に上りその他數百臺の戰車を擊破した

ウインザー公 軍務御引退

【ロンドン六日發國通】AP通信の報ずるところによれば豫てイギリス、フランス連絡將校として活躍されてゐたウインザー公は今般辭任されたとのことである

久原總裁 參議を辭任
米内首相に重大所信進言

【東京發國通】久原政友正統派總裁は、六日定例内閣參議會開會前首相官邸において米内首相と會見、擧國一體の實を擧ぐべき趣旨の具體策につき進言書を提出し、現下の非常時局擔當の重大使命につき忌憚なく所信を披瀝したが、更に七日午前十一時半時局に鑑み深く決ずるところありとなして米内首相と政治上の所見を異にするので、この際内閣參議を辭任したいとの辭表を西川貞一代議士を代理として石渡内閣書記長の手許に提出、内閣參議を辭任した【寫眞は久原總裁】

久原總裁談

【東京發國通】久原政友會正統派總裁は内閣參議辭任に付左の如き談を發表した

現下の世界大變局に際しわが國の時局は洵に容易ならざるものがある、しかるに内閣の現狀をもつてして果してこれを打開し得るや否や疑ひ無きを得ない、この際内閣は國運振起の途を開くべきであると信じて昨日首相に會見し考慮を求めたのであるが遺憾ながら首相は私の進言に應じられないやうであるから自分は參議の任に晏如たり得ないよつて今回辭表を提出した次第である

時局打開進言

【東京發國通】久原政友會總裁の六日米内首相に手交せる時局打開進言書要旨左の如し

現下の急迫せる時局を打開するの途は戰時體制の實を擧げて眞に擧國一體の實を刷新するに外ならない事は既にいても同志相圖り丸腰となりて戰時新體制の確立に努力しつゝあるは勿論時局の容易ならざるを認識して報國の決意を新たにせるために外ならない、今や新戰時體制の確立は朝にあると野にあるとを問はず國民の總てが等しく負ふべき義務であつて輔弼の重責に任ぜらるゝ内閣諸公において特に深甚なる考慮を運さるべきは申すまでもなき所と信ずる惟ふに東亜新秩序建設に邁進しつゝある我國としては歐洲戰亂の推移に伴ふ世界の變局に鑑み

一、速かに歐米追從方針を更改して新外交方針を確立すること

一、支那事變の解決を促進するため斷乎として交戰權を發動し歐洲交戰國の支那における駐兵を撤退せしめ、シンガポール以東における敵性國家の船舶及び貨物に對して必要なる措置を講ずること

一、高度國防國家體制を確立して兵器の充實に努め、例へば航空機〇〇臺、戰車〇〇臺、潜水艦〇〇隻の建造に即時着手し得るよう戰時經濟體制を整備すべきこと

は絶對に必要なりと信ずしかるに現狀をもつてしては果してこの完遂を期し得るや疑ひなき能はず、不肖參議の末席をけがすもの責任の輕ろからざるを痛感する次第である、凡そ綱紀を振肅して人心を緊張せしめ内外の庶政を刷新更張して更に時艱を克服するため國民指導の地位にあるものはまづ責任を明らかにして臣節を全うすべきである、いはんや國内體制整備の機運熟し舊態依然一新の要求切なるの秋にあたり、己を空しうするは道を正す所以にして國運を振起する大乘的行爲なることを信じて疑はざるところである、この際内閣統監の重責に任ぜられる閣下が進んで規範をしめさるることこそ最善の方途なりと確信す、こゝに情を具して閣下の清聽を仰ぐ次第である

物價物資統制
法令本月下旬公布

政府は過般の國務院會議で可決された物價物資統制要綱に基き物價物資統制法の法制化を急いでゐたが、この程成案を得るに至つたので來週の國務院會議に上程可決の上參議府會議の諮詢を仰ぎ本月下旬公布の運びとなつた

皇帝陛下
淨月潭に御臨幸

皇帝陛下には七日午前九時帝宮御出門、淨月潭南湖宮延御造營用苗圃に御成り遊ばされ午後二時四十分帝宮に御歸還あらせられた

宜昌防衛陣擊破
漢水渡河電擊戰果

【〇〇七日發國通】襄東地區における壓倒的大勝の餘勢を驅つて漢水西岸に渡河進擊を起したわが軍は、まづ敵襄西陣營北翼要衝襄陽宜城、南漳を相ついで蹂躪の後長驅して荊門を攻略し更に南方兵團は沙洋鎭を中心とする漢水河岸の敵堅陣地を突破後、間髪を容れず急進して襄西地區における幹線ルートたる荊門沙市公路を數ヶ所において遮斷するなど漢水渡河後僅か一週間にして敵の宜昌防衛陣地はわが猛擊を前にし呆氣なく脆くも打潰されてしまつた、四月三十日宜昌防衛司令官郭懺はU・P記者の「日本軍の宜昌攻擊近しとの風説あるが如何」との質問に對し「支那軍の宜昌防衛陣は鐵壁の如く堅く斷じて日本軍の侵犯を許さぬ」と豪語してゐるが、その舌の根も乾かぬうちにこの大敗を喫し、重慶政府の狂氣じみたデマ宣傳に反比例して弱體化の一途を辿りつゝある敵抗戰力の凋落を世界の前に暴露した、敵は七日朝來概算七、八個師と推定される一隊の敗兵を當陽周邊に集結しつゝあり、今や刻々として包圍圏を壓縮しつゝ肉薄するわが軍と同地區において最後の決戰を交へるか省境を越えて四川に遁入するか或は揚子江を渡河して洞庭湖西岸に遁れるかの土壇場の運命に追ひ詰められてゐる

潰走敵を壓縮
一擧殲滅へ 戰局最高調

【〇〇七日發國通】峻嶮重疊たる大巴山脈中に執拗な頑敵を屠りつつ苦難の進擊を續け六日午後二時東縣山岳重疊の敵據點觀音寺一帶の敵陣地を擊碎した高野、的野、川俣、井手各部隊は觀音寺南方の密林地帶を突破して七日早朝馬家店附近に進出した

馬家店より當陽への距離は僅かに十八キロに過ぎず横山、大澤各部隊の荊門攻略及び南方兵團の荊門、沙市公路の遮斷突破と相俟つて玆に敵のいはゆる宜昌防衛陣地はわが漢水渡河後僅か數日にして脆くも全面的に崩壞を告げた

敵は七日朝來頻りに敗敵の當陽地區集結を急ぎ一方この敵を一擧殲滅せんとするわが軍は七日朝來馬家集より荊門南方を經て建陽驛四萬舖を結ぶ八十キロの包圍を刻々壓縮しつゝあり戰局は今や正に最高潮に達した

皇軍中南支を席卷

(上)南支從化戰線より……宵龍頭附近にて軍旗を捧じ酷熱の南支に懸路を進擊する皇軍部隊 (下)漢水電擊作戰……薄明に敵前渡河に成功した〇〇部隊

蓮花寺に突入

【東荊河々畔〇〇にて七日發國通】東荊河を南下進行中の柏垣、大熊、大石各部隊舟艇は七日黎明とともに行動を起し、水深〇・三米の隘路を各部隊勇士は眞裸となつて〇〇艇〇〇などを擁きつゝ水中を行進、あるひは三段、四段の水路障碍陣地を擊破するなど炎熱下の辛苦にひるまず進攻を續け午後二時卅分出開鎭南方十五キロの東荊河西岸要地蓮花寺に突入した

敵匪死傷十萬
山西省内肅清戰果

【太原七日發國通】山西省内における殘存重慶集團兵力たる衛寧地區四萬の李文軍に殲滅的打擊を與へた今次晉西作戰をはじめ晉南地區の失地回復を企圖せる衛立煌の無暴極る抗戰命令に對するわが徹底的粉碎戰鬪五月中における山西省内各地の蠢動敵匪肅清は前月に引續き活潑に行はれ敵の抗戰能力は著しく減殺、重慶陣營の武力的、政治的基礎を一段と薄弱化せしめると同時に山西の治安確立や經濟の開發に絶大な貢獻を齎したが、交戰敵匪十八萬に對しその遺棄死體のみでも二萬を超え死傷を合すると實に十萬を下らない損害を與へてゐる、即ち五月中における山西省内綜合戰果は

△交戰回數 三百八十一回
△わが方と交戰せし敵兵力 一八〇、〇〇〇
△敵の損害 一、遺棄死體 二〇、三三一 一、捕虜 五二七
△鹵獲品の主なるもの 迫擊砲四、重機一五、輕機二七、小銃一、九〇〇、彈藥二〇〇、〇〇〇、拳銃一一八その他被服、機材糧マツ等多數

戰利品の山積
精鋭部隊に嬉しい悲鳴

【〇〇七日發國通】襄西地區の敵は退却に當り軍需品の徹底的燒却戰術をとつてゐるが、わが急襲に燒却の遑なかつた城鎭には作戰處女地であるだけに彈藥、糧食が堆く集積され、これを鹵獲したわが進擊部隊はその運搬に汗だくの態であるが、襄陽では敵の放火によつて市街諸共敵軍需品は燒却されたが南漳、武安鎭に於ては小銃彈の三百萬發を筆頭に、迫擊砲彈二千被服白、梱包約一個聯隊分、白米五千俵、又宜城においては横山、大澤部隊が追擊砲三、機關銃十小銃彈二十三萬發、白米二千俵を鹵獲し、小川部隊は同地周邊において白米七千俵、鐵線三百卷、被服五百、梱包多數を鹵獲したがこれを輸送するとすれば優に二十車輛連結の一列車を要する程で各部隊はこの鹵獲品の山に嬉しい悲鳴を擧げてゐる、彈藥は燒却爆破し、白米は一部戰火地區の良民に分配してゐる、なほ大澤部隊は五日利河々畔樂郷關北方進擊中山砲一門を鹵獲したが同山砲は昨年三月わが安陸占領以來一年餘執拗に對岸から安陸城内を盲擊してゐた因縁づきのものである

三要衝を占領

【襄西〇〇最前線七日發國通】六日黎明、沙洋鎭を無血占領したわが北村(勝)、山岸、村井、石川各部隊は七日正午荊沙公路の要衝建陽驛、七星舖、七里舖(共に沙洋鎭西方四十キロ)をまた立花、山本各部隊はこれと相前後して五里舖(建陽北方六キロ)を占領、荊門沙市公路上の三要衝を完全に確保し敗敵を急追中

三毛副本部長

國立哈爾濱學院長から協和會中央本部專任副本部長に轉出した三毛一夫中將は八日午後一時卅分新京着あじあで着京忠靈塔、新京神社に參拜の後新京第一ホテルに投宿する

・久原參議辭職發令・【東京發國通】辭任願出により七日左の如く發令

從三位勳二等 久原房之助

依願内閣參議被免

・・・・・藤井蒙聯司法部次長 蒙古聯合自治政府司法部次長藤井五一郎氏は司法事務視察のため十一日午後四時五十分空路着京、宿舍第一ホテルに入り十二日司法部各機關を訪問十三日午前七時二十分空路離京する

・・前野人事處長歸任・・奉天に於ける鐵道警護總隊本部長會議に出席中の前野人事處長は七日午後九時四十分着ひかりで歸任

人事往來

▲北原廣男氏(鐵道省)七日來京ヤマトホテル
▲高野與作氏(同)同
▲三田良龍氏(三天堂取締)同滿蒙ホテル
▲小倉淳氏(同重役)同
▲青井寅太郎氏(滿聯理事)同
▲松野傳氏(奉天農大教授)同國都ホテル
▲北野誠太郎氏(横濱機械商)同櫻ホテル本館
▲瀧川五三郎氏(名古屋昭和毛絲紡績)同
▲米川嘉吉氏(名古屋杉本商店)同
▲西野政男氏(奉天貿易商)同
▲後藤順次氏(海龍縣協和會員)同松屋ホテル
▲吉田福次氏(安東、央土木)同
▲石井勝親氏(東朝記者)同
▲望月正義氏(會社員)同大都ホテル
▲山代千代藏氏(東安省官吏)同
▲守屋忠男氏(奉天電機商)同
▲多田敬由氏(滿洲航空社員)同

夏

夏物 豐富入荷

縫取お召單衣ウス物
夏大島・ボーラー
絽・ジョーゼット
銘仙類・ボイル・浴衣
夏物名古屋帶
博多單衣帶
時局柄實用品多種類特價提供

大賣出

京呉服と仕立衣裳 地帶專門の店

新古衣類 特價洋服洋品
流質品整理品一切御不用品高價買入交換も致します
非常時向特價品專門
支店 新京競賣所 祝町三ノ一一

丸三衣服本店
吉野町二丁目十八・電話③三五九七番

玄武眼

奉天から協和劇團といふのが來て新京に於ける最初の公演をやる。それに選ばれた戯曲は支那の有名な新劇作家曹禺の脚本「雷雨」である。尤も今度公演するのは原作そのまゝの「雷雨」ではなくして、それを協和劇團の文藝部で改作したものなのである。これには理由があることであつて、もともと原作の「雷雨」はひどく不健康な場面を澤山に盛つた作品であり、また勞資の衝突といつたやうなテーマも盛られてゐたのである、今回の改作に在つてはこの不健康な部分に徹底的な鋏を入れたのは言ふまでもなく勞資の問題に於ける一方的な主張もこれを全體主義的な見解と改めることにしたのださうである。思ふにこのやうな改作の仕方は、滿洲國の現在に於いて極めて適切なやり方であつたと考へられる。筆者がここに一つの戯曲の例を持ち出したのは、斯うしたやり方が單に演劇に於いてのみならず、その他の文化部門に於いても考へられ得ると思つたからなのである。この國でみづからに生れ出た文化といふものが現在のところ甚だ幼いものであることは否定し難いのであつて、さうである以上は外から持ち込むといふことをやらねばならぬのである。ただその持ち込み方に行き屆いた配慮が要ると思ふのである。文學にしても然り、映畫にしても然り、音樂にしても然りである。新劇「雷雨」の改編といふことがこの問題に一つの示唆を與へてゐることにわれわれは教訓を學び取ればよいのである。それとともに思ふことは、いつまでも外からの借り物でやつて行くといふのでは困るのであつて、それにはこの國でこの國みづからの力を以てした創造をやつて行かねばならぬといふことである。そのためには先づ技術の養成といふことから始めなければならないであらう。それをやらなくてはとてもさうした新しい文化部門での新しい建設といふことは望めないのである、心ある人々の關心を望みたい。

鮮滿鐵道接合線の貨物 繼合運賃と決定さる

從來より引上げぬよう考慮す

【京城發國通】鮮鐵と滿鐵の接合線（淸津羅津間）相互間發着の貨物運賃は從來兩線の粁程を通算し鮮鐵側の運賃を適用してゐたのを今後は鮮鐵と滿鐵との繼合運賃ですることとなつたが、小口扱は現行鮮滿直通運賃を適用し、從來より運賃の引上げとなる綿織物、紙、穀物、小麥粉、薪、木炭、醫療品類の六品目に對しては十パーセント乃至三十パーセントの割引を決定し車扱に於ても生産擴充資材、生活必需品に對しては發着驛特定の十パーセント乃至四十五パーセントの割引運賃を設定して從來の運賃と大差ない、又還元線（淸津上三峰間、滿鐵線淸津と羅津間の貸付線を除く）相互間發着の貨物は從來滿鐵運賃を適用してゐるが、鮮鐵線と貸付線との場合同様に繼合せ運賃に依ることとなつた、小口扱に對しては新たに鮮滿直通運賃を設定し從來より引上げとならないやうにしてゐる、なほ鐵道省線發着淸津經由滿洲向け貨物は從來通りの取扱ひをする

改正運賃は七月より實施

【京城發國通】北鮮鐵道の鮮鐵還元に伴ひ新たに滿鐵に貸付となつた雄基上三峰並に雄基羅津間鐵道各驛相互間貨物運賃は七月一日から改正實施を見るにいたつたが、この改正によつて運賃の昂騰を見る貨物に對しては生産力擴充關係物資並に生活必需品數量などを考慮して調整をはかることとなつてゐるが、割引運賃を設定したものは左の如く小口扱ひ十一品目、車扱ひ四品目となつてをり、他の割引率は一割五分乃至四割五分となつてゐる

△小口扱 鮮魚、貝類、綿織物、石油（輕油、機械油）穀物、燒酎、鹽、砂糖、木炭、大豆粕、化學肥料、藥品類

△車扱 鹽、大豆、粟

華北車輛會社事業開始

【北京四日發國通】六月一日創立總會を擧行した華北車輛會社では大陸交通機材會社より現物出資を受けた張貴莊工場並に華北交通會社より賃借した青島、山海關兩工場を運轉して直ちに車輛の修理、組立、新造に着手した

本年度は資材の關係から車輛修理を主とし組立、新造は客車百輛乃至百五十輛、貨車千五百輛及び機關車十五輛乃至廿輛に止める豫定であるが、昭和十七年度には客車三百輛、貨車四千輛、機關車百五十輛の製造を確保する豫定で今後極力內地車輛工場の遊休機材並に技術の注入を圖ることになつた

天寶山復舊

昨年七月二日兇悪極まりなき匪團の襲撃を受け燒打ちを蒙つた京圖線沿線天寶山鑛山ではその後復舊を急いでゐたところこの程各部門に亘り全く完成を見るに至つたので六日午後一時から同鑛山に關係機關を招待盛大な復舊落成式を擧行した

改組擴充必至

注目の商工公會動向

戰時下統制經濟强化に伴ひその職能的立場からして商工公會の動向については各方面から注目されてゐるが商工公會では來る八月開催される各省商工公會總會を前にして全滿商工公會聯合會を結成鞏固な連結の下に政府の經濟政策と同一步調をとり官民間に介在して之が連絡調整の圓滑を期すことゝなり

目下その運營方針等につき種々考究中であるが政府と業者の中間に介在して從來やゝもすれば業者側の單なる陳情機關に墮したかの如き感さへあたへてゐたので從來の如き陳情團體としてではなく統制國策の國策團體として再出發をなすべきであるとの論が有力化しつゝあり

今や商工公會は改組擴充必至とみられるにいたつた

鑛物別に重點

資金調整强化の鑛發

三日の國務院會議で可決された本年度資金計畫調整要項に基き鑛業開發會社では大體左の如き方針を樹立、今後の同社事業計畫に對處することゝなつたが、右方針に依れば同社の中小鑛業者に對する投資並びに融資が鑛物別に重點主義を採ることゝなつた點が注目される

一、地質調査は鑛産資源開發の基礎をなすものであるから今後も極力廣範圍に繼續する

一、租鑛權の設定は鑛物別を問はず開發の能力あるものには從前通りこれを行ふ

一、奉天に於ける金、銀、銅、鉛の精錬には全然壓縮を加へない

一、鑛業及び製錬事業に對する投資、融資及び金融の保證は鑛物別に重點主義を採り鋼、石炭、マグネサイトなどに重點を置き而も早急に開發される見込あるものを第一義的とする、また年産五萬トン以下の群小炭礦に對する融資は極力これを行ふ

滿洲ボーリング設立

鑛産資源開發の基礎をなす試錐作業を全滿に普及徹底化するため滿業が日本側利根ボーリング會社（資本金三十萬圓、全額拂込濟）と提携し豫て設立準備中であつた滿洲ボーリング會社（資本金二百萬圓）は四日設立登記を了へ、こゝに會社設立に關する一切の手續を完了した、新會社の資本金は二百萬圓（半額拂込濟）出資割合は滿業百四十八萬圓、利根ボーリング五十二萬圓で同社は賃請負により

一、試錐に關する調査及び工事

一、前號に附帶する事業

を行ふことゝなつてをり差當つては滿業關係會社の委託に應じ試錐を行ふが將來は重工業部門各會社の試掘にも乘り出す方針である、役員左の如し

△專務取締役 永積純次郎（滿業理事）△取締役 世良正一（滿業理事）千脇三郎（利根ボーリング代表取締役）久慈光三（同上取締役）△監査役 山田直之介（滿業監査課長）

小兒科專門 太田醫院 新京神社南横 電③3839

四月中旬貿易

經濟部發表＝四月中旬中の滿洲國貿易概況は輸出二千七十五萬二千圓輸入は五千百八十八萬圓で差引三千百十二萬八千圓の入超を記録し、これを前年同旬に比すれば輸出は九百二十萬五千圓を減じてゐるに反し輸入に於ては八百九十萬三千圓の增加を示してゐる

中銀帳尻

五日の中銀帳尻左の如し（單位千圓△印減）

紙幣	六一〇、〇三八
鑄貨	三七、一四四
預金	三四六、九六四
貸出	一、〇〇一、九四〇

商況 七日後場

各地株式市況

●大連株式（短期）

銘柄	寄付	大引
五品	[illegible]	[illegible]
大新	[illegible]	[illegible]
新東	[illegible]	[illegible]
滿業	[illegible]	[illegible]
同紡	[illegible]	[illegible]
鐘新	[illegible]	[illegible]
滿鐵	[illegible]	[illegible]
土木	[illegible]	[illegible]
豆新	[illegible]	[illegible]

●奉天株式（短期）

銘柄	寄付	大引
新東	[illegible]	[illegible]
滿業	[illegible]	[illegible]
大新	[illegible]	[illegible]
鐘紡	[illegible]	[illegible]
同新	[illegible]	[illegible]
滿鐵	[illegible]	[illegible]

手形交換高（七日） [illegible]枚 [illegible]圓

全滿銀行大會に於ける 鬪中銀總裁の演說要旨

全滿銀行大會に於ける鬪中銀總裁の演說要旨左の如し

全滿金融機關の貸出は産業の開發、國防の充實に必要なる資金の需要が旺盛

著しい膨脹

を示して居る一面預金も亦增大の一途を進んで居る、手形交換高爲替取組高、其他各種の金融指標は何れも經濟活動の進展を語つてゐる、康德六年一月以降今日迄に增資を實行した普通銀行は十六行に及び其の公稱資本金は約七割、拂込資本金は三割以上の增加を示してゐる

又本年三月末に於ける普通銀行四十六行の貸出殘額は前年同月末に比し五割四分三年末に比し二十三割六分の增加を示し、預金の增加率は更にそれよりも多大で三月末の預金殘高は前年同月末に比し七十一割六分、三年末に比し七十九割三分といふ激增を示し、特に預金中特別當座定期預金、定期積金等の貯蓄性

預金の增加

率が顯著である、その他內國普通銀行の貸出中手形貸付及び商業手形の割引が著しく增加したこと、營業資金を預金に求めつゝあるために借入金が減少しつゝあること、國債その他の滿洲債證券の保有高が漸增しつゝあること等の事實は何れも普通銀行の經營の合理化、業礎の向上を示すところの健全な傾向である

かくの如くわが經濟は引續き力强い步みを續けてゐるが、支那事變、歐洲第二次大戰等時局の影響により最近の滿洲經濟界にも相當留意すべきものがある、即ち物資の需要增加が著しいため物價は小刻み乍らなほ騰勢を持續してをり通貨も貸出著增の爲に增加し、最近の發行高は鑄貨を含めて六億三四千萬圓臺にある、元來通貨の自然的膨脹は急速なる發展過程にある新興國家に見る普通的現象であり、又現在の物價高は主として物資の需要激增に基くものであつて、通貨の過當增發から來たものと見るべきではない、併し今後とも貸出をなすに當つては常に愼重なる態度を以て之を行ひ、通貨が不自然なる膨脹を來して、滿洲經濟の發展を阻害するに立ち至らぬやうに心掛けることが大切である

物資の生産

今日何よりも必要なことは必需物資の生産又は供給を豐富潤澤ならしむることで、官民は凡ゆる方法を盡して之が實現に努力することが肝要であるが、然し外貨資金、機材、技術勞力等不充分の現狀に於て早急に所期の增加を期待することが困難であるとすれば、勢ひ通貨側の對策、即ち通貨の過當增發防止と過剩通貨の吸收とに主力を注ぐと云ふことが必要となつて來る

元來通貨の增發には物資の供給量、國外決濟資金等から來る重要な限界が存するので通貨增發が此の限度を超えて過當增發されるやうなことがあつては、經濟界に重大なる影響を及ぼすことになるので、先づ第一に必要なことは通貨の增發を源泉に於て妥當なる限度に抑制することで、それには國家施設、特殊準特殊會社其他の企業會社の事業計畫及び資金計畫等に愼重なる再檢討を加へ、緊急なるものについては

重點主義

の適用に依つて之に主力を傾倒すると共に、不急不適なるものについては之を一應打切るか又は之を繰延べることが肝甚である、この事は官民各當事業者が夫々の分野に於て極力省慮勵行しなければならぬところであるが、吾々金融業務に鞅掌して居るもの責任も亦極めて重大であつて、資金の融通に當つては其の用途を良く究明致し、不急なる事業に對する資金、成算の見込薄き事業に供せらるゝ疑のある資金、思惑に供せらるゝ疑のある資金等の供給を嚴重に抑止するは勿論、一旦供給した資金についてもその使途を絕えず監視し、之を最も合理的に運用して資金の最大效率を發揮せしむる樣留意した資金は早急に之を回收することに努め、やむを得ず之を繼續融通する場合は新規の貸出と同樣に、如上の諸點に付て之を檢討することが肝要であると信ずる、次に必要缺くべからざることは既に流通界に放出された所の遊資を極力吸收してそれが物資の購買力となるのを規制することであつてそれには消費の節約貯蓄の勵行、公社債株式等有價證券の消化普及、其他凡ゆる適切なる方法を講ずることが肝要である、中央銀行としては、既に一昨年以來各種の具體的方策を實行して遊資の吸收に努めて居るのであるが、然し全般的效果を擧げたとは云ひ難い、之に付ては今後官民各層が益す協力して之が徹底的勵行を期すべきで、特に普通銀行に於ても、各地方地方に於て其の必要なる所以を國民に了解せしめる樣指導誘掖することが職責上肝要である

在滿紡績危機打開の途 增產と北支に賴る

（一）

在滿紡績はストツク棉の缺乏、その後に於ける原棉手當難を反映して危機を呼ぶに至り今後の在滿紡績の操業に對し可成り悲觀的な見方が行はれてゐる、滿洲國政府は昨年實施の綿業統制法に依り一應綿業の一元的統制を斷行し、生產、流通部門の整備强化を圖り滿洲綿業界の健全な發達を圖るに及び製品の生產、流通部門は一應形づくられたが、原棉手當難と云ふ極めて自然的な伏兵に遭つて脆くも滿洲綿業界はのつぴきならぬ危地に追ひ込まれてしまつた、原棉手當に付ては政府當局も昨年以來あれこれとさまざまな手を打つたが何れも事こゝろざしと喰ひ違つて最早や奔命に疲れた形で、確固たる見透し、確信ある對策にも緣遠い狀態にあり、在滿ストツクの逼迫性に直面してこの打開に焦慮の色が相當濃くなつて來てゐる

在滿紡績の危機を孕む有力な原因としては

原棉手當難

勞働力の殷賑產業部門への逃避

綿製品と一般物價との逆行

等が擧げられ、これ等のことが重複し合つて將來の操業に不安を投げかけるに至つてゐる

（二）

原棉の窮屈化の問題は滿洲綿業の最大の問題として昨年度を境に益す激化し、在滿紡績の操短實に六割四分二厘五毛と云ふ高率、或ひはスフ混紡三割を强行し辛うじて操業を繼續し、細々ながら製品を出して來た、政府は昨年北支との協定により取得することになつた豫定量の輸入杜絕によつて今年度に入り全く手當の方策に窮するに至つた

茲で政府は中支棉即ち上海ストツク棉の輸入を決意し產業部楊工業科長が渡支、續いて高橋工務司長が上海に赴き漸く協定が表面化し滿洲側よりは可急的速かに大豆油一萬三千トンを上海に輸送、これに對し中支側より棉花十一萬八千擔を滿洲へ輸入すると云ふ協定を見た、然しこれは確たる協定ではなく出來れば送る程度の協定と豫想される、上海の在貨は相當あるとは云ふものゝ直ちにこれを自由に輸入出來得るかどうか頗る疑問であつたのでその後の入荷狀態に見ても實に齒がゆい狀態で、僅かに二三千擔の入荷しか見てゐない

その間には滿洲大豆油の價格昂騰と云ふ問題もあり、全幅の期待をこれにかけると云ふことも相當疑問の餘地を殘してゐる

現在上海より輸送中の棉花を合せた在滿棉花は約七八萬擔程度と見られ、これを以て爾後の原棉手當が不可能とすれば直ぐに五月一杯を以て原棉はなくなり、六月半ばにして操業が空轉する結果を招來する危機を呼ぶに至つてゐる

目先の窮境打開策として當局の念頭に往來するものは一つは中支棉花の協定量の殘量輸送であり、朝鮮棉花五千ピクルの輸入である、朝鮮棉花は相當有望とされ又大阪に開かれた東亞綿業協議會の結果に基き協定輸出の爲の操作のみが許されるだらうといふ考へ方は何れにせよ滿洲よりの食糧とのバーターに依る事であらうから入荷はあるものと豫想されるが、米粟バーターにおいてさへ未だに結論を見出すに至つてゐないから、さう樂觀も許されない

在滿紡績は現在五割の操業を辛うじて維持してゐる、六月に入りこれ以上の操短をなし得るか、これ以上の操短を以てして果して採算が取れるかどうか甚だ疑問であり、これがためにこそ六月が紡績界の關ヶ原である

これが打開策の一方法としてリンク制度に依つて紡績を生かさうとする考へ方もあるが、然し滿洲必需品綿布製造のための紡績である以上紡績業存續の爲に工賃引下げを行つて一般物價との關係に於て明確にその逆行を示し業者に多分の不安を釀してゐる、これ等に關聯して綿業勞働力が殷賑產業に移行し、勞働力補給に相當な困難を招來して來た

（三）

原棉手當をめぐつて相當悲觀的な見方がとられてゐるがどうやら六月までは持ちこたへられ得るだらうから要はその後の解決をどうするかである、製造工程も配給機構も一應こゝに整備したと云つていゝ、問題は原棉手當の一つになる、今後の原棉打開策の狙ひどころは左の三つである

一、北支棉花の輸入

一、第三國棉の輸入

一、國內棉花の增產

北支棉花は治安の確立と天候の順調に惠まれて本年は增產が傳へられてゐる、どの程度の餘剩力を持つかは疑問であるが、國內雜穀とのバーター制による輸入が企圖されることは明確であり、滿洲國としても今後の方向はこの一點に集中されるであらうことは豫想されるところで、これが協定成立の曉は悲觀度も相當緩和されるだらうと見られる

第三國棉花の輸入は外貨の問題となるが、滿洲國自體としては相當困難なものとして多大の希望を繋ぐことは考へものであらう

國內棉花の增產は棉花値段の引上げと增產の積極的勸獎と施設により本年は特に五ヶ年計畫以上の增產を圖つて居り立枯病の征服その他適作物の獎勵により可成りの增產が豫想されてゐるから多分の希望が繋がれる譯で、將來のためにもこの點に最も重點が置かれていゝ筈である

要するに原棉問題は日滿を通じての問題であり、大乘的見地から日本側の協力がなくては眞の打開の途は展けない、北支にしても中支にしても結局はこのことに歸一する、六月は困難の最頂點である、これを切拔け得られゝば自ら打開の途も立たうと云ふものである

種兎分讓

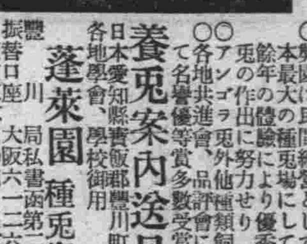

○不可缺の軍需品として兎皮、兎毛を生產せよ
○弊園は民間經營として日本最大の種兎場にして十餘年の體驗により優秀種兎の作出に努力せり
○アンゴラ兎外他種類飼育
○各地共進會、品評會に於て名譽優等賞多數受賞
養兎案內送呈
日本愛知縣寶飯郡豐川町
各地學會、學校御用
蓬萊園種兎場
振替口座大阪六二六五 東京三二四〇四・名古屋二〇四四五

麻布卸小賣
麻芯地 麻布園袋地
麻椅子カバー地 麻婦人子供服地
麻シート地 麻製品各種
東洋商會
新京梅ケ枝町（ダイヤ街）一ノ一四 電（3）四七五四番

トランク病院
どんな破損品でも町嚀迅速廉價にて完全に修理致します
旅行用品一切品揃
總べて自家製品に付大安賣！
二合永鞄店
新京東一條通三六 電話3四三〇八番

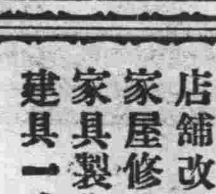

牛、鳥すきやき
鰻かば燒、丼
うどん
そば
割烹 藪虎
日本橋通 電三三四五

夏の吳服
觸感爽やかな今夏の特撰新柄品揃ひ
平絽小紋・縫取り薄銘仙・ボーラ銘仙
薄銘仙・單帶・仕立上浴衣…二階吳服賣場
パナマミー文字帽子賣出し
カーテン、テーブル掛品揃
夏のお座敷用品賣出し
新製カツトグラス器陳列會
夏のお飲みもの賣出し
次の定休日は十日（月曜）
三中井 みなかい

久
夏の御仕度は是非當店で
うすもの新荷揃
村岡吳服店
吉野町二丁目 電③二二四一番

營業種目
店舖改造
家屋修繕
家具製作
建具一式
古くて信用ある店
大經路二〇七號
長岡木工所
電話（2）二三五七番
網戸こよし障子の御注文は是非長岡へ
注文品製作專門店

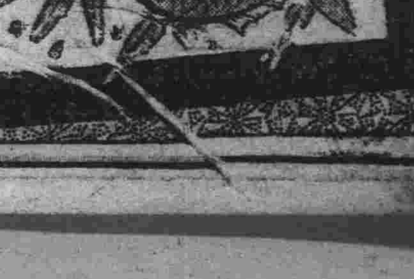

鯛すき
うなぎ蒲燒
季節料理
川魚料理
國都自慢の味は先づ青柳から
食道樂
青柳
祝町二丁目 電三二〇六〇

祝創刊二十周年記念

岩間商會製材部
新京北二条通
電話③二五五五番

岩間時計店
新京中央通二三
電話③三〇四七 六四二六

和洋生干菓子
洋酒、和洋煙草
弊店特製豆入大福

ヤマト屋
新京中央通一三
電話③五九八七番

北澤寫眞製版所
新京曙町四ノ九
電話③四一二四番

グランド
銀パレス

大喫茶サロン
東京

日本調喫茶
ハリウッド

コーヒーサロン
ニュウ銀座

娯樂

紀元二千六百年奉祝演能會

奉祝大野外能を東都に於て上演した能樂界不世出の名人として定評ある梅若流第五十四世宗家梅若六郎氏一門が紀元二千六百年奉祝演能會の爲め遙々來演來る十八日新京梅若聯合會主催、滿鐵々道總局厚生課後援の下に國都新京に於て壯麗な演能會を開催するなほ父子の來演は四年振りである

來る十八日　於滿鐵社員倶樂部

〃能樂組〃
母（久世晢三）鬮（小田三知也）鬼（大山順造）
〃梅若安弘〃
〃梅若武久〃
小袖曾我　新谷博司　水島柳太郎　田中雅幸
〃獨鼓〃「鐘之段」　梅田富三郎　小國昌一郎
〃仕舞〃
笹之段（岩見茂）
烏追舟（小田三知也）
女郎花（鷹尾唯吉）
融（大山順造）
佐藤元章　〃梅若六郎〃
松風　鷹尾唯吉　濱口嘉一郎　谷口甚藏　田中雅幸
〃仕舞〃
大江山（梅若景英）
玉之段（梅若武久）
歌占（梅若安弘）
野守（梅若六郎）
木村延之　〃梅若景英〃
山姥　井上基太郎　濱口嘉一郎　小國昌一郎　藤野行雄　竹田成男
白頭
〃狂言〃「栗燒」山本東

六郎得意の葛物〃松風〃のシテ

三番目物の代表曲 模範演出示す

なほ番組は別表の通り、期待されるのは六郎の演ずる「松風」で三番目物の代表曲の模範演出であり景英の「山姥」は白頭の小書がつくといよ〳〵豪宕な演出となるから羽衣役者の景英がまたこの一癖ある大物でいかに練達した演技を示すかが興味の頂點である

寫眞六郎（上）と景英

演物 優雅な〃松風〃澁い〃山姥〃
梅若六郎父子の神技再度の公演

山姥・白頭〃〃〃後シテ　梅若景英

（能樂）は古典藝術として我國は勿論世界藝術界の最高峰を占むるもので今回來演する六郎氏一門の洗練されたる神技に依つて演出せらる能樂こそ言忘慮絶の恍惚境に没入させるものである、梅若流宗家梅若六郎は明治維新後能樂界復興の大恩人であり當時第一の名人であつた故梅若實の次男、長男梅若萬三郎は早くより分家して結局六郎が家督相續した、昔から觀世流（觀世座）に屬してゐた家柄であつたが明治以後勢力増大、大正十年七月に梅若は遂に觀世を離れ一流を樹立したのである

（兄萬三郎）が初代宗家となり次で六郎がその後を繼ぎ二代目宗家となり今日に至つた萬三郎、六郎兩氏の名前は明治時代から大いに擧り、のち萬三郎は觀世に復歸したが梅若一門よく頑張つて流勢を張つてゐる、最近では四月六日東京日比谷新音樂堂で紀元二千六百年奉祝大野外能を開催して斯界をアッといはせた當日六郎は「羽衣」景英は「石橋」を演じた

（故坂）元雪鳥氏は纖巧優雅と六郎を許し萬三郎を雄渾壯麗と云つてゐた、六郎のお得意は一般に「熊野」「松風」「羽衣」等の優雅な三番目（鬘物＝優しい女性を主人公とした美しい曲）然し一方では「山姥」「通小町」「阿漕」などと云ふ一癖ある澁い曲にも技倆を示す、そして「角田川」「三井寺」等の狂女物では心持ちの深いところを充分表現する、とに角能は技倆の人諸も巧緻で見所（觀客席）をウナラすに充分、謠でも型でも「うまいナ」といふことが誰にでもはつきり判らせるだけの腕と頭腦のひらめきを持つてゐる人で技倆第一の人である

（嗣子）景英（藝名龜之）は能樂界の若手の第一人者、謠などはすつきりとして父六郎より評判がいゝとの噂もいが元氣もあり、潑剌たる快男子である、三男安弘はやさ男だが、先日「道成寺」を披いて大喝釆を博した

文化映畫コンクール
出品五十本百卷 中に〃滿映、滿鐵〃の二作

日本文化中央聯盟主催の文化映畫コンクールは日活、十字屋、振進キネマ以下七社が正式に棄權し五月卅一日付認定作品を有資格として假受付を締切つたが、當日までの出品は左の四十三本、九十二卷である、これに卅一日付消印のあるものを加へて約五十本百卷が登場する豫定だが、審査員の鑑賞會は十九日から四日間鐵道省試寫室で行はれる

▼松竹「廣東進軍抄」「ともだち」「爆擊」「砲擊」「漁の科學」「琉球の民藝」▼東寶「百錬日本刀」「醫者のゐない村」「天氣豫報」▼同盟「新興一病院船」▼新大陸建設の記錄」「若き日本多季篇」「新篇報道挺進隊」「母と子の問題」▼東日大每「炭燒く人々」▼朝日「石の村」「少年戰車兵」▼藝術映畫「南支那廣東」▼電通「强く育てよ」「食糧のない村」「行商部隊」▼大都「新篇音感」▼横シネ「揚子江」▼KSトーキー「道場永平寺」▼理研「或る日の干潟」▼東亞發聲「海南の工藝」「躍動する回教徒」▼東亞文化協會「雪國の農育」「弓道を説く」▼秀映社「少年劍道」「手」▼弘報室「國民の糧」「どれだけ食ふべきか」▼精巧キネマ「酒」▼日本科學映畫研究所「建築二千六百年」「先覺者華山」▼國民教育映畫協會「一本のマッチ」▼興亞文化映畫製作所「歩け」「少年拓士の日記」▼滿鐵「鏡泊湖」「あじあに乘りて」「建設列車」▼滿映「我們的軍隊」

〃古賀政男〃主宰 オペレッタ運動……

古賀政男主宰のオペレッタ運動は東寶と提携する事になり、菊田一夫の脚本も「女と地獄」と決定、上演時間三時間を要すると言ふ大作で、八月廿日から十日間帝國劇場に於て脚光を浴びることになつた

〃〃〃飯塚敏子 銀幕へ復活か

銀座環、美島麗子或は新人三和佐智子を起用するなど女優陣再建に大童の松竹京都は更に好太郎夫人で二兒の好き母として家庭に納まつてゐる飯塚敏子の復活を策してゐるので其の成否が興味を持たれてゐる

風車
滿藝と新劇　毛利久八

虹氏が新協劇團のレパートリーを取り上げてゐる事實レパートリーと言ふものは劇團の生命とも言へるものなのだから愼重に愼重を重ねて欲しいものだ

それと共にどんなレパートリーを持つて來ても必らず採算が取れる様現地側でも準備して見なければ折角招んで見たとて新樂地の時の様に何にもならなくなつてしまふ、劇團側に安心して良いものを持つて來させてやるだけの用意が無ければ劇團側が卑俗的な商業性のあるものを狙ふのは寧ろ當然である

之では何んにもならない滿藝も出來た事だ、斯う言ふ文化の向上に大いに役立つものに對しては多少の犧牲を忍んでも是非一はだぬいで貰ひたいものだ、滿藝が出來ない昔と出來てからと實質的に何んの違も無かつたら、それこそ滿藝の存在は無用のものとなる、他で儲けても斯う言ふものに對してはある種の犧牲若しくは努力を惜しんで貰ひたくない、劇團が來演するまでに各文化機關、特殊會社等に呼び掛けて强力なドラマ・リーグか何かを作つて安心して公演させてやる様な良策は無いものか、そして又損もしない様た事は出來ないものださうして斯うした役割を我々は滿藝に期待しよう

その代りことレパートリーに關する限り絶對良心的なものを要求することだ

「父歸る」や「息子」などは斯うしたものをやらせればもつとうまい新派さんに任せてしまはう、さうして良い新劇の種を此處に殘して貰ふことだ

海外映畫短信

▽…ルマルクの新作映畫化＝ユナイト傘下のダビッド・ロオとアルバートルウインの共同プロはエリッヒ・マリア・ルマルクの新作「フロントサム」の映畫化準備を開始した

▽…「巨星ジーグフェルド」の姉妹篇＝メトロはエリノア・ポウエルと長期契約を結びヘディ・ラマール、ジェームス・スチュワート、ジョージ・マーフィ等共演で「巨星ジーグフェルド」の姉妹篇「ジーグフェルドの乙女達」を製作する

▽…反ナチ映畫の主演者＝廿世紀フォックスがオスカア・スクイスガールの小説を映畫化する問題作「私はナチ黨員と結婚した」の主演者はジョン・ベネットとジョージ・サンダアに決定した

スタヂオ便り

新興東京の沼波功雄監督は十八番の喧嘩物新作「花嫁の喧嘩」を草人、山日のコンビに平井岐代子、久慈行子、若原雅夫、姫路みさ等共演で下宿屋場面のセットからクランクを開始した、同畫は七月第二週を賑はすお馴染の爆笑篇である

▽…東發の藝能祭作品「小島の春」は伊豆地方へロケに赴いた

▽…大船撮影現況「都會の奔流」佐々木啓祐監督が木暮、汀、三井横等でセット撮影中「家庭教師」大庭秀雄監督が水戸、森川でセット撮影中「西住戰車長傳」吉村公三郎監督が上原、近衛、坂本、阿部等でセット撮影中「をんなの曆」柏原勝監督が坪内、槇主演で日下ロケハン中

▽…大都が全女性に捧げる母性愛映畫として和田敏三監督、金森利之撮影で鋭意製作中であつた三木誠原作脚色、橘喜久子、松風千枝子主演の「女の一生」は完成した

▽…東寶映畫矢倉茂雄監督徳川夢聲、霧立のぼる主演「屋根裏の辯護士」は「屋根裏の花嫁」に、佐藤武監督、高田稔、竹久千惠子主演「東醫院開業記」は「妻の素顏」と夫々改題した

目のラヂオ けふの番組

「朝」
六、〇〇（新京）建國體操
六、一八（大連）入港船のお知らせ
六、二〇（東京）ニュース
六、三〇（大連）中等滿洲語講座　幸勉
六、五九（東京）時報
（新京）天氣豫報
七、〇一（東京）朝の修養「看護は一箇の美術である」西川光二郎
七、二〇（新京）（レコード）一、チエロ獨奏「奏鳴曲ハ長調 作品一〇二の一」ベートーヴェン作曲 第一樂章アンダンテ＝アレグロ・ヴアーチエ、第二樂章アダヂオ、テンポ・ディアンダンテ 第三樂章アレグロ・ヴイヴアーチェ（チエロ）カザルス（ピアノ）ホルゾフスキー 二、管絃樂「序曲フインガルの洞窟」メンデルスゾーン作曲、ロンドン交響管絃樂團（指揮）ビーチャム
八、〇〇（新京）建國體操
八、二〇（新京）氣象通報
九、〇五（東京）經濟市況
九、三〇（東・奉）經濟市況
九、五〇（大連）幼兒の時間「ガクタイアソビ」大連双葉幼稚園々兒（指揮）伴いわを（ピアノ伴奏）山口喜代子
一〇、〇五（大連）家庭メモ
一〇、一〇（大連）料理獻立
一〇、二〇（新京）家庭の時間「小兒科醫よりお母様方へ」新京市立醫院小兒科醫長　醫學博士　飯尾純三
一〇、四〇（新京）食料品値段
一一、三五（奉天）經濟市況
一一、四〇（東京）經濟市況
一一、五九（東京）時報

「晝」
〇、〇一（奉天）經濟市況
〇、〇五（奉天）土曜コンサート「ハワイ音樂」一、ナ・プア 二、ハノハノハワイ 三、ホノルルの月 他四曲 周東ハワイアンズ（指揮）周東勇
〇、三〇（東・新）ニュース
一、〇五（東京）經濟市況
一、一〇（東京）紀元二千六百年奉祝東亞競技大會實況 陸上競技＝明治神宮外苑競技場より中繼＝野球試合＝明治神宮外苑野球場より中繼＝（氣象通報・ニュース・實況中斷）
二、五五（新京）氣象通報
三、〇〇（東京）婦人の時間「隣り組と婦人」氏家壽子
北米西部向對外放送（實況中繼無き場合）

「夜」
三、二九（新京）國內アナウンス
三、三〇（新京）（一）アナウンス（二）滿洲樂 イ、夏日 ロ、弱柳迎風 ハ、水龍吟 ニ、蕉窓夜雨　春汀新樂社（指揮）李春汀
四、〇〇（東・新）ニュース
六、〇〇（新京）子供の時間　錄音訪問「滿洲國拉拉屯陸軍々官學校」＝對日＝
六、二〇（新京）コドモの新聞
六、二五（哈爾濱）初等ロシア語講座　櫻木新吾
六、五〇（新京）國民メモ
六、五五（新京）カレント　トピックス
七、〇〇（東・新）ニュース（新京）告知事項
今晩の番組
七、三〇（新京）歌唱指導 一、滿洲體育の歌 加能洋二作詞、古關裕而作曲 二、體育歌「風はさみどり」北野スヱ子作詞、江口夜詩作曲（指導）東山榮一（合唱）新京放送合唱團 男聲部（ピアノ伴奏）石川和子
七、四〇（東京）講演「配給機構と經濟倫理」笠信太郎
八、〇〇（東京）ラヂオドラマ「母親」龜屋原德作
八、五〇（新京）錄音「大日向村通信」＝對日＝
九、一〇（東京）連續物語「太閤記」豐臣秀吉（一）
九、三九（東京）時報、ニュース、ニュース解說（新京）ニュース、告知事項、明日の番組
一〇、三〇（新京）今日の氣象通報
一〇、四〇（哈爾濱）北滿の時間（露語）

大日方村通信　錄音…對日滿放送
▽…後八・五〇……

〃大日〃村の親村は長野縣南佐久郡の東部海瀬村の東南隣にて、東は群馬縣に接する、親村の生活條件は非常に惡く、南には四方原山（一六三二米）茂來山（一七一八米）が聳ち、東界には一四〇〇米級の峰が連り村內は到る所山地をなし、たゞ抜井川が此の山地を西流しその谷間に沿つて幅狹い低地があつて耕地が拓け武州街道も通じてゐる、村內の物產は米麥、繭位のものである、一戶當反別（田畑）が少い上に肥料のすぐ流出する傾斜地であり副業の薪炭も村人の生計を維持する迄には行かない

何かの解決を〃求め〃られてゐたのであるが、村の有力者達の英斷で大陸に活路を求める事になり、先祖代々の土地への愛着とか物質並に精神上の各種貸借關係の清算も大局的見地から解決の緒が見出され村外の各種商人との諒解もなり、先遣隊は勇躍して出發、第七次開拓團として吉林省舒蘭縣四家房に最初の鍬を下したのが昭和十三年の事であつた

御祝餅は
御菓子 玉屋　ダイヤ街　電③五二九二

民族協和は映畫から

滿映・松竹提携
笠智衆・西村青兒・季燕芬 主演
黎明曙光
脚本 荒牧芳郎　監督 山内英三

完結篇 夕燒富士
高田浩吉・北見禮子・海江田讓二

●八日より三日間先着三百名樣には季燕芬のブロマイドを呈上致します

滿映スターアタネー回
日系館進出記念 一擧公開
豪華アトラクション
季燕芬
鄭曉君
葉苓
季丘梅

全滿隨一のうたふスタア晴れの日系館進出日語「荒城の月」その他をうたふ
世に消えんとする滿洲武攻の正統派鄭曉君の熱演
踊るメリイ・ウイドウワルツ奏でるは哀調の胡弓うたとアツコージョンで熱演「季燕芬の」實演

均一一圓

8日 堂々封切
十二日迄五日間限り
構成宮川讃・音樂・コロムビア・オーケストラ・東松二郎指揮
十一時開映
長春座

放送用語その他(三)

民生部編審官　一谷清昭

新聞用語がその國の標準的言語でなくてはならぬと同様に、放送用語も亦その國の標準發音によらねばならぬことは云ふまでもないことである。ところが現在の放送に於て立派な標準語で語る人がはたして幾人あるであらうか。漫才、浪曲などは先づ外道である。尤もこれを上品な標準語でやられたら實に漫才以上の滑稽であらうからしばらく埒外に置かう。次に所謂名士の講演であるがこれがまことに困つたものである。たしかフランスの話であつたが、純正な國語を護るために、講演の放送者の言語發音を一度さる委員會で檢討を加へ、それに合格した者でないとマイクの前には立たせないと云ふ。もし日本でもこんな制度が出來たらどうであらう。ところが永田秀次郎氏とか下村海南氏のやうな、ラヂオで話をさせたら他の追從を許さぬと云はれる人々が揃ひも揃つて關西訛の田舎辯であるのはまことに皮肉である。

私はある機會に下村海南氏の放送原稿を見せて貰つたことがある。驚いたことにはその原稿には、イントネーションやエロキューションの符號が念入りに記入されてをり、恰も謠曲本に於けるフシの目じるしのやうな觀を呈してゐた。この原稿によつて獨特な淡路地方の發音とアクセントで語られるのであるがその方が却つて親しみを覺え、しらずしらずのうちに話に引き入れられてしまふのである。

標準發音アクセント萬能論者も、少くとも日本内地だけの問題では反省しなければならない。

次に職業的な放送者、アナウンサーたちの發音アクセントはどうか。これらは聽取し易いと云ふことが第一條件とならねばならないこれは名士の講演とちがつて彼らの方言的な發音アクセントは味にも愛嬌にもならないのである

さすがに彼らのことばは一般放送者に比べて格段に明析であり、標準的である。しかしこれもほじくればアラは出るものである。子供新聞の小母さん村岡花子女史は東北の出身であるが、しかし、その訛りはどこからも覗ふことはできない程洗練されたものであるが、そのイントネーションとエロキューションに於て申分がないとは云へない。その證據に女史のエロキューションは容易に落語家、漫才師たちの聲色の材料に供されてゐるからである。

こゝでつきつめて考へて見ると、所謂標準發音アクセントは何かと云ふことになる。標準語そのものが目まぐるしい早さで變りつゝあると同時にその發音アクセントも亦變る。これまではつきり具體的に示したものが日本にないと云ふのもあらゆる研究者がつひにこのデッドロックに逢着するがためである。

しかし日本語の標準語政策もすでに四十年の歴史を持つてゐる。その間日本語と云ふ怪物と取つ組んで血みどろの努力をして來た人も隨分ある。

しからば滿洲國の標準語は何か、その發音は、アクセントは、而してその言語政策は如何、顧みてまことに寂しい。(完)

戰友(4)

百瀨宏

男同士の友情は、たいていの場合純粹であり得ない職業のうへのつながりとか經濟上の利害關係とか、脫けられない義理とかが一應、其の間に介在してゐるものである。一人前の男達は、子供のやうになまの心と心を持ちよつて結びつくことの出來ないかなしみをもつてゐる。

趣味の一致からはじめられた友情などは、割合に高いものゝひとつであらう。

この點、兵隊同士の友情は强靭である。それは裸と裸でつきあふからだ。

殊に火線のもとで、死生の境地を彷徨してきた戰友同士は、一生を通じ決して忘れることの出來ない人として、印象に刻み込まれるに違ひない。

世によくある心中と云ふ土壇場へ、その結末をもつて行く愛情からは、相手が異性にしろ、同性にしろ、究めつくした愛情として、炎の燃え切れる瞬間のやうな白熱美を感じる。

それに似た友情が兵隊達の間にも交流するのである

敵彈の下で、狂暴な鬪志と、本能的な恐怖とに、身體をぶるぶるさせながら、けものゝやうに息を彈ませてゐる時、自分の周圍に、幾人かの戰友が自分と同じ姿勢でゐるといふことが、どのくらゐ強い氣持のものであるか。

死ぬなら一緒だ、と思ふだから一人がやられると、その瞬間一切を忘却してしまふほどカッとした憤怒を覺えるのである。

一般の社會へも、この友情を延長したい氣持で。必ず手紙だけはやりとりしようぜ——などゝ誓ひ合つて營門を別れるのであるが、出て見た世の中は、若い現役兵達が消燈後藁蒲團の上で、ぼんやりかんがへてゐたほど、單純で安易なものではなかつた。

彼等は見様見眞似で、一日二日と、いろいろのものを身につけ、一年ばかりの經過をあひだにおいて逢つて見ると、もう眼に見えないかたちで、すつかり武裝を整へ、自分の實質をすつかり掩つてゐた。

× ×

皇軍の戰友同士でも喧嘩をすることもあるのである何百人と云ふ個々の人格が、同じ規律にかこまれてひとゝころにかたまつてゐる以上、感情をぶつゝけ合ふことのあるのは當り前である。

兵隊の喧嘩は、理屈を言はないところに、夕立のやうな後味のさつぱりしたものがあつてきれいだ。

ふた言目には腕力が物を言ふ。過剩したエネルギーの處理が、こんなふうなはけ口を見つけて果されるのが面白い。

ぼかぼかとやり合つて適當に疲れるとあつさり止めてしまふ。決して意志や感情で相手を憎惡したりしないのである。さうしてそのあとはけろりとしてゐるのである。

かうなると、喧嘩でなくて、スポーツである。

から書くと、まるで無教養な原始人のやうであるがこれが人間の本來の姿ではないだらうか。軍隊から出て來て、社會人を見、何か七面倒臭い、いろいろの重いものを。苦勞しながら持ち過ぎてゐるな。——といふ印象を受けた。

神經衰弱にかゝつたらわるいことは云はない、三月ほど入隊して見たらよからう。と、餘り冗談でなく、都會人に忠告したいくらゐである。(昭一五・六・六)

雨

杉村丁甫

此頃の小雨模樣は不精の私にも苗培へ心をそそつてせめては一口の野菜でも自分で作つたもので間に合せようと、廣くもない庭の樹を移植して畑を作る。

植ゑるとなると矢張り葉振り、枝振りも賞玩したくなるので、南瓜、胡瓜、茄子、キャベツを一通り買つて得意になると、友人達はそれはむづかしいものばかりだと云ふ。

道理で妻は毎年トマトと赤大根しか作らない。

普段文化は新らしい土地に芽生える。傳統のないくに滿洲は東亞大陸に殘された唯一の土であると廣言してゐる自分には之は手痛い言葉だ。一莖を育てる丹精の方がどれだけ大切か判らない。

さう悟道はして見たものの、雨は未だ降り續いて、苗は衰へを見せない。

露に光る綠を眺めてゐると四十にして惑はずといふ言葉がまたしても腦裏にひらめく。

滿洲の自然について

桑原宏

滿洲の自然の最初の感觸は荒々しい、それは一見素朴を無雜作にぶつつけて作りあげられた荒けづりの(へその實體麗さを備へた)藝術作品を想はせる。一寸見にはこの荒さが荒さとしか受け取れない。しかしこの荒さはやがて凝視の過程の中で豐穣さを持つて來る。いつかの放送で滿洲の作家長谷川濬氏がこの荒さを指して「滿洲の自然は風景ではなくて自然ですよ、自然そのまゝですよ」と云つたが、この表現は面白いと思ふ。茫乎とし大滿洲の自然の持つ美しさが本當に判るやうになつたら、そこから期せずして强烈な滿洲的香氣を放つ作品が生れるに違ひない。

私はまづこの國の自然を凝視め、愛することから始めよう。

地質圖

雪しろき徑は嶺に垂れ雁かへる

木々ぬれて積らぬ雪に靴も濡れぬ

地質圖の彩を染めつゝ春燈下

明日のぼる山燒けゐる上星少な

炕に臥て山燒くる夜の灯は消しぬ

—新京ホトトギス會員—　岡田京免

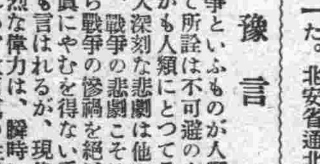

豫言

戰爭といふものが人類の運命に於て所詮は不可避のものでありしかも人類にとつて是れ以上な最大深刻な悲劇は他にあり得ない、戰爭の悲劇こそはこの地上から戰爭の慘禍を絕滅さすための眞にやむを得ない手段であるとも言はれるが、現代戰のその慘烈な偉力は、瞬時にして千萬の生靈を葬り去るのである。そしてかやうな戰爭に見る一大事實といふものは、多分にその壯大無比なるが故にあらゆる矛盾と不合理を包攝して、しかも一大合理として、人類の前に現前するところの悲劇であることだ。世界一流の文明批評家と日はれる英の文豪H・Gウェルスなども、從來しばしば將來人類が辿るべき運命の暗黑な反面を豫言しつゝあつたにもかゝはらず、この日のあたりに見る自國の運命について、彼の豫言が的中するを喜ばないとのことであるが、しかも彼の卓拔な文明觀や歷史觀に於ける最大の悲劇が、今日自己のそれに起りつゝあることは皮肉だ……

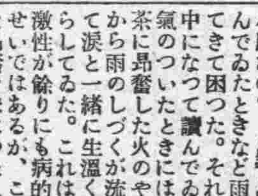

北滿旅信(1)

阿蘇高行

——磐石に住みついてもう五年になります

その若い縣公署の官吏は云つた。溫和しい感じのする顏であつた。ビールがとても好きらしく一人でぐびりぐびりとコップを空けてゐた。たまたま食堂車の向ひ合せに坐つて話しあつたのである。

——治安は隨分と良くなりました。住みついた始めは何か淋しくてね家內など內地へ歸りたいとよく云つたものですよ、ところがもう今では私などかうして都會へ出て來ても暫くすると田舍が戀しくなりますね、家內も今では內地のことなど云はなくなりました。

咄々と話すのではあつたが、彼は不平らしい何事も云はなかつた。今では縣內の農家を役所の仕事で步いて巡ると日本朋友來たと云つて土地の顏役である古老が喜ぶと云ふのである。すつかり顏馴染になつてしまつて白酒を飲ましてくれるのだと云ふ。彼はそのやうなことを嬉しさうに話するのであつた。五年前の磐石縣と云へば治安の惡い土地であつた筈であると私は心の中でそのやうなことを思つた。間もなく汽車は夜のハルビンへ着いた。

(2)

今は苦難の時だ
美しい詩も歌もない
われわれは勞働の喜びの
歌を聽くのみだ

私はそのやうな詩を書いた。北安省通北縣にある老街基と五福堂の二つの開拓地を見た。さうしていろいろな話を聽いたのであつた五十餘種からの職業の履歴を見ることが出來ると云ふ老街基の團員の構成、そこでは團員の內純粹の農業出身者は約一割五分にしか過ぎないと云ふ。然し皆眞面目に働いてゐるやうであつた。本當に北滿の穀倉地帶と云ふ言葉が適はしい雄大な土地であつた。この土地を拓くことの喜びが、農業の經驗の無い私にも充分わかるやうに思へた。

野火が燃えて遠い仕掛花火を見るやうであつた曠野の夜、暖い壁ペーチカの感觸、雞のシチューと淺漬の御馳走、さうして又同じ日に泊り合せた拓務省のY技師——この人は第二次千振の農事指導員であつた——の試驗移民時代の苦鬪を感じさせる情熱に溢れた話、謝文東匪襲撃の日の疼くやうな想ひ出についてなどゝ老街基の一夜に於ける感想は多かつた。

美しい朝が明ける。土塀をめぐらした一劃の中にある開拓民の家から朝餉の用意をするらしい煙が上つてゐる。このデーシャン造りの個人家屋や精米所等の共同產業施設や廐舍など、十數棟がこの見渡す限りひらけた曠野の中に屯してゐる姿は正に北滿開拓地風景の代表と云ふべきであらう。

午後からは三學級に分れた寺小屋風の學校を參觀した。曾て女流飛行家であつたと云ふこゝの先生は——移住地の生活に喜びを持たせるやうな教育と指導を致したいと思ひますとつゝましく話すのであつた——この私塾風な學校生活は、先生の眞情と風格によつては豫期しない優れた人間をつくりあげるであらうと、私はそのやうなことを思つた。

それから私達はトラックで丘を越えた向ふにある第四部落に行き、二百頭からゐる綿羊の種畜場を見て、車を五福堂へ廻して貰つた十一月九日五福堂開拓地では雪が降つた。

ノートから

桒田貝三

トルストイは何かしら說教的な匂ひがして親しめないので、自然私はドストイエフスキイのものに親しんだ。否、親しむといふより自己を彼の中に見出して引きずられたといふ方が適してゐるかも知れない「罪と罰」一卷に私はもう限りなく溺れることができた。私は未だ次のやうなことを忘れることができない。

至つて神經質な人間である私は、東京の家にゐたころ近所の喧騷さにやりきれなくなつて、獨り三階の物置小屋に勉强室を拵へた。そして夜更くまで父や母の眼を逃れ、電氣スタンドの下で机に嚙りついてゐた。なにしろ不完全なバラック小屋なので、「罪と罰」を讀んでゐたときなど雨が漏つてきて困つた。それでも夢中になつて讀んでゐたのであつた。氣のついたときには無茶苦茶に昂奮した火のやうな頭から雨のしづくが流れてきて涙と一緒に生溫く頰を濡らしてゐた。これは私の感激性が餘りにも病的であるせいではあるが、このやうな昂奮を味はつた人もかなり多いことゝ思ふ。よく誰れでも言ふことゝだが、ドストイエフスキイは自分の中に這入つてくる。そればかりではなく彼の作中人物は遠慮用捨なく自分の血に交はつて、荒々しい感動を沸きたたせる。この感動の中には、人間性の廢頽による社會の墮落を痛烈に叩く反抗的批判精神があり、人間心理の底に搖らめく純粹な善への追及があり、そこには大きな深い世界觀がある私はこゝにドストイエフスキイの偉大なヒューマニティがあり、彼の不滅の生への肯定があると思ふ。また、彼の作品の底流をなすものは苛責なきリアリズムの光芒である。人間性の試煉と不氣味に蠢めく社會惡の根本を衝いて、それは凄慘、殘虐、混亂、暗黑、痴呆、アイロニイ、さういつたものを彼の中に見ることができる。が、その裏に滲む人間への愛を見逃してはならない彼の胸底に滾々と湧き出づる熱淚—それこそは生き拔く人間の、苦惱の表徵でなければならないのだ。

ラヂオと電氣　池上洋行　大經路　電二四八九七

森永ドライミルク

適量の糖分を加へ母乳と同成分にしてある爲め永く保存に耐へ消化吸收に特に良し

賣行全需要の七割を占む

森永製品滿洲販賣株式會社

JWF-10

生ビールは
ニユウシンキヨウ
晝間六時迄純喫茶サロン
東一條通銀座新道入口

新高のバナナキヤラメル
孃ちやん坊ちやんのお友達
新高のバナナキヤラメル
榮養保健菓子
ラクダ
上野醫學博士推奬
ヴィタミンA・B・G D・E含有
讀書、運動、散步に御愛用下さい

パーマネント
優秀な技術者を招聘しました少しもお待たせせず致します
御婚禮仕度
貸ヅラカ・衣裳
赤外線美顏術
ダイヤ街通り
老松ビル二階
老松美粧院
電③六三四九番

古本買入
古きを賣つて新智識を!
東一條通一六
巖松堂古典部
電話(3)五三 五八 五四 一二 一

婦人洋裝は
婦人靴
是非
興順增百貨店の
婦人洋服專門部へ
本店　日本橋通り(南広場)　電③三〇九一
支店　吉野町一丁目(銀座キネマ隣)　電③三五四六

春競馬

重い雨馬場に 早くも波瀾豫想 第二次戰けふ開幕

待望の春競馬第二次戰は愈よけふ八日火蓋を切る、出走馬九十六頭、三旬の休場に一段の調教が加へられた樣である、レースは初日競馬に大した差蹄もあるまいが、春抽新馬には躍進馬、惑星馬の擡頭を豫想され、早くも興味を乘せるレースに第九レースの外馬二千米がある、このレースには來る十五日に行はれる治安部大臣賞典競走に覇權を目指す遠征馬で奉天朝日、春貴の二頭を加へ、第七レース外馬にも奉天より來場の王州の出場である、馬場は五日雨模樣の天候に重く全般各レースを通じて初日から一波瀾を見せるであらう

△第一競馬　春抽二、〇〇〇米
一　耀光　五九　浦川
2二　軒隆　五九　濱崎
穴三　眞砂　五八　遠田
3四　錦上　五九　上松
五　敏昇　五九　上田
1六　春日　六〇　小川
七　新春　五九　松尾
八　賓翔　五九　甲斐（啓）

△第二競馬　古抽障碍二、六〇〇米
1一　鎭江亞細亞　六七　鈴木
二　壽飛威登　六四　小川
穴三　世界　六〇　岡野
3四　大風　五四　甲斐（啓）
五　相生　五四　川本
六　奉天鮮勝　六一　野本
七　大飛將　五二　熊谷
2八　奉天電波　五七　田部井
九　妙妙　五九　蛭川

△第三競馬　古抽二、二〇〇米
一　江界　六二　小川
穴二　鞍山元祿　五九　甲斐（均）
3三　安東一龍　六五　梶原
2四　幸幸　六三　濱崎
五　賓生　六七　內田
1六　鞍山松風　六七　上原口
七　旭旗　五七　浦川
八　惠駒　五九　熊谷

△第四競馬　春抽二、〇〇〇米
一　映　五八　田部井
二　巴吐普　五八　伊東
2三　暘　五九　野本
四　龍幸　五八　濱崎
1五　越先　五九　谷尾
穴六　捷足驊　五八　前田

△第五競馬　古抽二、〇〇〇米
3一　精華　六六　甲斐（啓）
二　若駒　六八　遠田
三　公流　五九　上田
穴四　凌蹈　六二　田部井
1五　鳥渡　六六　甲斐（均）
六　新京勝利　五九　熊谷
七　金箔　六四　梶原
2八　武光　六三　野本
九　第二大玄　六二　岡野

△第六競馬　春抽一、八〇〇米
1一　橘　六〇　甲斐（啓）
二　譽　五六　遠田
三　淳駒　五九　松尾
穴四　惠光　五八　浦川
2五　北勢　五九　池田
六　白波龍　五六　野間口

△第七競馬　外馬二、二〇〇米
穴一　哈克昭　六三　濱崎
二　翔龍　五四　野本
2三　大連壽　七三　池田
四　王義　五四　甲斐（啓）
五　滿流　五八　上原口
1六　王州　六四　梶原

△第八競馬　古抽一、八〇〇米
3一　榮生　六八　谷尾
二　日本神風　六三　梶原
三　安東大福　六一　小川
四　鞍山六甲　六四　上原口
2五　華王　六〇　甲斐（均）
六　青燕　六三　前田
1七　天里矢　六六　上松
穴八　奉天木曾　六四　田部井
九　宏　五九　遠田

△第九競馬　養外馬二、〇〇〇米
一　王忠　五九　甲斐（啓）
穴二　奉天神速　六九　前田
2三　春貴　六五　池田
四　新進運　五四　小川
1五　奉天朝日　六〇　上松

△第十競馬　古抽一、八〇〇米
一　松藤　六〇　碓井
1二　新勇　六四　池田
3三　諏訪　五九　甲斐（啓）
四　石洲　六二　內田
五　公山　六五　相松
六　大通隆洞　六一　中村
2七　濱龍　六二　梶原
穴八　豐榮　六二　甲斐（均）
九　大鹿毛　六五　遠田
一〇　駒光　五五　谷尾

第十一競馬　古抽一、八〇〇米
一　鶻鯤　六〇　岡野
2二　鎭江花壁　五九　碓井
穴三　滿洲鶴　六五　熊谷
四　玉鹿毛　六四　松尾
五　睦月　六四　上原口
3六　菊香　五七　遠田
七　惠天　五八　浦川
1八　足利　六三　蛭川

第十二競馬　外馬障碍二、八〇〇米
1一　初二　六二　甲斐（啓）
二　慶春　五三　田部井
三　新成　五三　前田
四　鯉瀧　五九　池田
五　金駒　六四　甲斐（均）
穴2六　日東福　五三　鈴木
七　入壽　五三　碓井
八　北洋　五三　野本
3九　華洋　五六　相松

代表的選手網羅 本社主催 各箇所對抗庭球

本社主催、體聯新京事務局庭球部後援の「第六回全新京各箇所對抗軟式庭球大會」は九日新緑薫る白山公園コートに於て全新京代表メンバーを網羅華々しく開催する、組合せは既報の通りであるが、出場選手は左の如くである

◇興業銀行（向井　中川）（吉田　西崎）（加藤　中西）（大栗　安）（木津　植木）
◇生必會社（吉田　小野）（根元　秋元）（村上　加藤）（長與　中村）（藤田　絹田）（森　佐藤）
◇鑛工技術院（楠木　武田）（村上　羽立）（古味　藤崎）（石井　落合）（鄭　松原）
◇滿拓（田中場　河野）（山下　木子）（川島　森本）（森中　吉田）（田中　關）（渡邊　山內）
◇朝日クラブ（久木原　飯田）（大野　西野）（三上　石田）（友長　井內）（鶴見　荻原）
◇電々（諏訪　乘田）（石井　杉田）（田島　松原）（佐々間　山下）（久田　坂倉）（三浦　増田）
◇電業（豐島　松木）（植木　奈良）（新井　五十嵐）（田部井　宮內）（引田　山田）（河野　因藤）
◇市公署（横田　廣重）（成松　村岡）（島田　藤田）（海老原　山崎）（選　安川）
◇法政大學（王　趙）（李　王）（魏　沈）（王　劉）（信　劉）
◇滿鐵（久保　宮川）（松尾　吉岡）（掛井　飯田）（水越　君島）（霜田　吉田）（內藤　畑田）

馬券戰術 （二）

野口生

三、競走馬の性癖

滿洲馬の性癖は相當なもので內地馬のそれに比較すると氣狂馬であるかの樣な馬が多い、從つて勢ひ抽籤馬等の調教に至つては調教師の生キズが絶えない程である、毎年二、三人は大怪我をするといつた物凄い癖馬が必ずある、本年も新抽で相當癖馬があつた、各抽でも四五頭の甚だしい癖馬があるが先づ障碍馬の奉天電波の如きはその代表的なものであらう、谷尾厩舍の玉飛等も苦勞の多い癖馬で去年などはゴール間近で必ずハメをはづしてチヤンスをムザ／＼と逃がす事が多かつた。ファンから見れば騎手の工作的なものであるかのやうに云ふのであるがこれ等は飛んでもない認識不足である、癖馬の習性によつて色々あるが馬券を眞劍にやる人に取つてこれ位知つて置かないと多きな誤算を生ずる、素人等は追込コースに掛ると何んでもかんでも鞭を叩かないと安心の出來ぬ人がある、馬には叩いて好い馬と、いやがる馬とまた拍車で動く馬と、押して走る馬、馬々によつて全部異なつてゐる、競馬ファンはこれ等の性癖をよく研究して馬券工作に臨むことが肝要である

四、競走馬の距離

競走馬の馬格から見て短距離によい馬と長距離に適する馬と二つある、本年から滿洲馬の競走能力等の點より考慮を拂つて新抽には千四百米といふ一項目が設定されたが滿洲競馬界には大きな刷新である、事實またあの短距離をもつてしては走れるのが不思議な位である、先づ出馬表を逸早く見て競走馬の適合レースたるか否やを檢討を要する、如何に調子が良くても短距離馬は長距離には無理で互格のレースは出來ない

五、騎手と馬との關係

レースは騎手四分に馬六分と云はれてゐる程に、騎手の技倆が馬に影響する點は多きい、同じ馬を御しても甲の騎手の場合は目覺しい脚いろを見せるのに、乙の騎手が騎乘すれば走らないといふ例は毎日見られる、これを鞍が會ふとか會はぬとか云ふのであるがこれをよく見る、そして騎手の策戰の上に立つて研究して見ると思はず穴馬等がつかめる場合がある

六、馬場の條件

春競馬の第一次レースは十日間を通じて絶好なる天氣續きで久し振りの馬場良といふ珍らしさであつた

來るべき第二次レースは最近の天候から見て必ず雨馬場あることを豫想せられる、競走もまた雨馬場と馬場良とはレースのコンデイションの上に差蹄が多く波瀾萬丈の光景を呈する、概して雨馬場から云へば雨馬場は如何に強い馬と弱い馬とに區別することが出來る本來なる馬にとつても相當骨の折れるもので、雨馬場に強い馬とは弱い馬に比較して共にせざる意味に過ぎないのである、雨馬場に臨むファンの策戰としては第一條件である

さらば雨馬場に強い馬をどう云ふ見地に基いて研究するかと云ふと大略を箇條書きに擧げて見よう

イ、前驅の良い馬は肺力心臓が強大で雨馬場に強い

ロ、胸幅狹く如何にも華奢に見えるが側面から見て肩の長大な馬は體重苦が輕い

ハ、飛びが小さく前肢がかつこむ形になる馬はモーションが小さいだけに雨馬場には比較的良い成績である

ニ、裂蹄氣味、或ひは輕微な脚の故障で堅い馬場を警戒してゐる馬などは案外雨馬場には走るものである

ホ、重量の點は大いに影響する

ヘ、古馬と新馬と比較した場合勿論古馬には一日の長あり

七、出場馬の頭數

競走馬の枠順については馬數によつて相當な開きがある、少數の場合に於いては左程の關係もないが、出走馬が多くなると枠順も大いに影響するのである、本年度から五着賞の決定によつて出走頭數が比較的多くなつた事は事實である春一次のレース等を見ても折角の本命馬が先行馬に妨げられて能力を充分に發揮出來ない場合があつたやうに思ふ。また出走馬が多くなつてくると騎手の策戰上について興味ある問題が起つて來る、簡單には說明出來ないが取りたてゝ書き上げることになると先づスタートの點と流し馬場の作戰ホームストレッチに入つての優勢なる位置をどんな風にとつてくるかで自ら定むべき投票馬については前後をよく究め、このデリケートな第六感を素早く馬券工作の材料に移して、出走馬の多數時に於ける檢討を加へるべきである

八、故障馬の調査

競走馬が一旦故障に罹ると中々挽回に容易でない競馬開催期日が接近してゐると故障氣味の程度まで判るが一シーズン廿日以上になると判定を誤る殊に春季第一次レースに盃明け競馬等はレースによつては暗中摸索の感に直面することが多い、然し滿洲競馬でも新京邊りは出走登錄馬數が少い關係上大抵の馬房狀況に通ずるから惠まれてゐる、遠征馬が餘計來たつて二十頭位のものである、此の點南滿地方の競馬場に比べて國都ファンは幸福である、春第一次レースの第七日目第十一競馬各抽方變二、〇〇〇米十一頭立てに於いて壽飛威登、堅城、賽生、自雷也を押へ吉生一本で鞍を上げ四十七圓三十錢の配當をつけてゐるが、故障馬として呻吟が長かつた關係もある、豫想には堂々と一着と附けて置いた故障馬といふだけに健忘症的な副産物であつた。斯樣に故障馬の調査は必要である

九、馬券の人氣

馬券の人氣不人氣に拘はらず勝つべき實力ある馬が勝つことは申すまでもない、然し人氣の如何によつて馬券を買ふ買はないと云ふことは競馬の原則に反するもので、常道無視といふ結果である、人氣のない馬に穴を求めるのも、人氣のある馬に本命を託することも自分が持つ馬の鑑識眼を忘れてはならない

然し多年の經驗から推して考へなければならぬ事は前半戰は人氣馬がよく後半戰は人氣馬が落ちるといふ實例が多々ある

一〇、レースの見方

最も注意を要すべきことは競走馬の脚いろでレースをよく見ることである

スタートからゴール迄の脚いろについては全部でなくても結構であるから冷靜な氣持ちで五着位までの馬を見とくことである、然しどうかすると眼前に展開する興味津々たるレースに釣り込まれて一體どうなつて仕舞つたか判らなくなる

第一、どんなスタートを切つたか、どの馬がスタートがよいか、どの馬が拙いスタートを切つたか注意する

第二、トップにどの馬が出たか、どの馬が逃げの策戰に出たか、各馬の目標コースの取り具合、それぞれ策戰的に行動する馬の行方を注意する

第三、四百乃至六百米半哩邊からの變化に注意する結局各馬の目標馬が現れて來るので、各馬の勝負を決する行動が徐々として展開されて來る、勿論勝負を決するのは、最後の二ハロンか三ハロンであるが、騎手の緊張味がそのレースに迫つて來る

第四、いよ／＼最後の追込みになつてから各馬の伸び具合、追込み狀態、鋭く差し込む馬、追込まれた馬、それから脚の調子力量等の觀察が充分に必要である、これはそのレースに於て、假令一着に來なくとも、次のレースに見逃してはならない參考資料になるので、また調教によつてその馬の調子等が異なつて居るから馬券を買ふものゝ常に研究を要するところであるレース中に於ける各馬の進路は四時移動してゐるもので全く細心の活動が行はれてゐるのである、スタートが良くても、段段ばてたつたきりで盛り返さず、馬場ざらへをした馬でも、次回の時にはトップ切り拔きで入つたり、またスタートが出遲れてもどん／＼差し込んで着を狙つたりする場合がある、殊にスタートは肝心であるが、スタートの悪い馬は流し馬場に挽回する樣に調教をやつてゐるのもある、また騎手の巧拙が非常に影響するので、この種々なる變化動向に注意することである、または力量に於て脚に於て充分餘力があつて伸びない場合等もあるかうした時は相手馬に寄讓を喰らつたとき等で色々あるが、相手馬に逃げの策戰を喰つたときなどその一つである。

それからレースには必ず目標馬がある、目標馬なくしてレースをするものは勝算のない馬か、逃げの一手に出る馬である、勝算ある馬は互ひに相手馬の情勢を見つゝ進み、最後の二、三ハロンに勝負を決しようとするのが定石となつてゐるからである

それが爲め互ひに相手馬を牽制し合つてゐるうちに他の馬に漁夫の利を占められたと云ふ事をも度度見受けられる

大事な事は半哩邊からのレース振を見ることである各馬の優劣を見る上に見逃してはならない、進路を巧くとつた馬と追ひ拔かうとして先行馬に妨げられて苦しいコースをとつて競走した馬とでは相當違ふ、それから大事なことは假令同じタイムであつてもヘト／＼になつてゴールに入る馬と餘裕を殘して勝つた馬とでは非常に力量が違ふ、今日の脚いろを詳しく見とくことは明日への競馬に對する必須知識である。

一一、馬券の賢明なる買ひ方

馬券を買ふファンの多くは一日に十三レースあれば十三回買つて行く人が多いではないか、これ等は賢明なやり方とは云へない、絶對に止めた方がよいと思ふ、なぜならばレースに對する檢討力を失ふからである

競馬の常道としては一日に三回か四回かのレースに對して眞劍なる態度をもつて臨むことである

眞劍に出馬表を見て競走馬の檢討が出來てゐれば決して失敗するものではない、また失敗しても三度か四度である、然しこんなことは絶對にないと斷言出來る

十二回も十三回も連續的にやつて最初の二、三レースをスベツて來ると必ず冷靜を缺くに極まつてゐる

興奮は競馬場では絶對に禁物である、先づその日の成績が思はしくないときは英斷的に止めるべきである。そして明日への準備にかかつてその日はレースをよく見學して歸るべきであると思ふ

さらにあの馬がよい、この馬がよいで迷ふ競馬が一日に二、三回は必ずある、こんなときは絶對に中止すべきである

馬券を買ふといふ大體の常識的策戰は以上でもつて大略を書いた心算である

東亞競技第二日

日本庭球敗る 2—1 對比島戰

【東京發國通】東亞大會日比庭球戰は六日午前十時より田園コートで擧行されたが、結局二對一で比島の勝利に歸した

△ダブルス
アンポン　サンチエス（比）2 {8—6　6—4} 0 鶴田　中野（日）

△シングルス
鶴田（日）2 {8—6　8—6} 0 サンチエス（比）
アンポン（比）2 {6—3　7—5} 0 中野（日）

陸上競技

六日午後二時より神宮外苑で擧行の陸上競技（一部既報）の詳報は左の通り（風速南々西一米）

△百米豫選「A組」1グズマン（比）一一秒〇 2湯淺徹平（日）一一秒一 3中野靜一（日）一一秒二 4張南星（華）5呂作富（滿）「B組」1吉岡隆德（日）一〇秒八 2岡本三市（滿）一〇秒九 3パレストロス（比）一一秒一 4井後清（滿）5朴景雲（華）

△四百米豫選「A組」1ウヴエロ（比）五一秒三 2佐藤勝（日）五一秒六 3マンダバット（比）五二秒二 4安藤安雄（滿）5金玉寬（華）「B組」1ロヴイラ（比）五〇秒一 2船田幸一（日）五〇秒八 3三木重雄（日）五二秒一 4池田文四郎（滿）5李世明（華）

△百十米高障碍豫選「A組」1川村章（日）一五秒四 2木南孝道（日）一六秒五 3柴田正木（滿）一六秒八 4楊基榮（華）「B組」1村上正（日）一五秒六 2ギアラン（比）一六秒二 3加藤正美（滿）

△二百米豫選「A組」1中野靜一（日）二二秒八 2パレステロス（比）二二秒八 3岩崎重（日）二三秒四 4井後清（滿）5張南星（華）「B組」1グズマン（比）二二秒二 2湯淺徹平（日）二二秒四 3ロビナ（比）二二秒五 4呂作富（滿）

△砲丸投決勝 1トルビンテ（比）一三米三六 2アマン（滿）一三米〇三 3水倉秀松（日）一二米六一 4高祖時義（滿）一二米四六 5横田孝（日）一二米一一 6吉田泰一郎（日）一二米〇二

△三千米障碍決勝 1大澤龍雄（日大）九分三四秒〇 2高橋進（文理）九分五七秒六 3永井眞義（東大）一〇分〇二秒六 4岡本（東AC）5吉田（宇都宮）6杉山（日大）

△女子走幅跳決勝 1山內リエ（中京）五米七四 2吉田トヨ（巨摩）五米四四 3山根美津子（松江）五米一七 4高橋ミサオ（新潟）四米七二 5橋節子（日體）四米七〇

△女百米決勝 1吉野トミ（巨摩）一三秒一 2田副はすゑ（大阪二女）一三秒四 3越山[illegible]一三秒八 4安いさ子（德山）5高山かのる（日東紡）6楡原澄子（長岡）

關西大會ラグビー日本代表

【大阪發國通】東亞競技關西大會ラグビー競技の對滿洲國戰に出場する關西代表は次の如く決定した

△代表 監督＝南鄕（學士）△主將＝磯田（學士）△FW＝山地（早大OB）矢野（京大）松川（同大）栗山（同大）井藤（甲南）柴田（學士）吉田（同大）和田（學士）林（川崎）久保田（京大）井澤（早大OB）△HB＝木下（明大OB）平澤（學士）向山（京大）△TB＝磯田（學士）拓殖（鮮鐵）長沖（慶應OB）石黒（京大）森本（甲南）清水（同大）△FB＝北野（慶應OB）

日本全勝 對中華卓球

【東京發國通】日本對中華卓球試合の結果（日本式）次の通り

小中（日）3—0 姚冠風（華）
河本（日）3—2 李德奎（華）
矢尾板（日）3—2 孫懷信（華）
山中（日） 陣正川（華）
奥野（日）3—0 孫懷信（華）
津久井（日）3—1

國營 新京賽馬 春季第二次
八日（土）九日（日）十日（祭）十五日（土）十六日（日）廿二日（土）廿三日（日）廿八日（金）廿九日（土）三十日（日）
新京國立賽馬場 電③五〇七九番

運勢
適確なる運命鑑定は信用のある易斷所で 高島の活斷こそ千金の價値!!!

運勢 適業 相性 家相 姓名 病氣 其他
場所 新京寶山百貨店前 高島易斷所

東寶映畫 新妻鏡 主題歌
詩・佐藤惣之助 曲・古賀政男 霧島昇 二葉あき子
（片面）目ン無い千鳥 霧島昇 ミス・コロムビア

レコード番號（一〇〇〇四）
レコードはコロムビア時代

優良種兎分讓 愛知縣豐橋市旭町二三 高橋種兎場 カタログ進呈

機械用純國產金切鋸刃手挽用 品質優秀 耐力絶大
日富滿士號
大阪市西區立賣堀北通四丁目（電停前）
發賣元 八木機械工具合名會社
電話新町(53)二六〇四 振替大阪三九二四九番

病室完備 內科 性病科 花柳病科 肛門病科 入院隨意
新京ダイヤ街老松町 笘元（ハズモト）醫院 電話③五六二六番

各種寢台

家庭用 折疊式子供寢台 病院用
新京日本橋通 家具裝飾 品川洋行 電話3 二〇六二・三九五二・三一一一番

舌頭は躍る 味覺の花園（パラダイス）！ 味のデパート
辨當 壽司の折詰 大量御注文に應ず

壽司 支那料理 和食 洋食 喫茶 菓子
味不二
新京東二條通（銀座新道角）電話③二三四二番

內科 外科 產婦人科 性病科
康生醫院 三笠町三丁目（記念公會堂裏）
院長 岩佐英夫 電③二二九四番

滿洲興業銀行
本店 新京大同大街
市內（南廣場支店 電話代表3三六一六番 大馬路出張所 電話代表2六五二〇番）
代表電話②四五一一番
營業種目 普通金融 公共金融 產業金融 中小金融 預金爲替 證券業務 其他一般業務
支店出張所所在地 范家屯、公主嶺、四平街、西安、通遼、開原、鐵嶺、錦縣、營子、奉天、遼陽、鞍山、海城、營口、阜新、錦州、赤峰、承德、本溪湖、安東、撫順、山城鎭、朝陽、通化、吉林、哈爾濱、齊々哈爾、海拉爾、洮南、佳木斯、綏化、海倫、白城子、龍井、圖們、牡丹江、克山、旅順、金州、普蘭店、貔子窩

營業課目 白米 木炭 叺 繩 筵 木箱 古物一切
新滿商事 新京六馬路一〇七 電話②四六四二番 振替新京二八〇番

金新市長、昨夕國都入り

禪僧の風貌に說く"得道多情" 巨軀ゆすつて記者團と初會見

國都四十萬市民の待望を双肩に熱土地帶熱河省の主から首都新京の市長として就任した金名世氏は七日午後五時二十分新京驛着あじあでその第一歩を國都に印したが、驛頭には于興農部大臣、徐鄭政總局長以下官民多數の出迎へあり、驛構內貴賓室で出迎への人々と挨拶を交した後自動車を驅つて新京神社、忠靈塔に參拜神明の加護を祈つた後午後六時二十五分宿舍第一ホテルに入つたが、これよりホテル、ロビーに於て記者團と會見姚秘書を通じて左の如き抱負を語つた

私は淺學非才の者でありますから今後多方面の協力を得なければならないと思ひます

低い聲だが確りした口調で話し出す金市長の初印象は禪寺の和尚のやうな醍醐味が漂つてゐる

市政に關しては今度が初めてゞ白紙の狀態です、政治に經濟に又文化に國都は吾が國の中樞でありますからこの責任は重大であります、粉骨細身御奉公の誠を盡すつもりです、市政方針については歷代市長の方針を踏襲するつもりでこれから皆さんの御協力を得て萬全を期したいと思ひます

前屈みになつて語る市長の言葉はあくまでも靜かでしかも確信に滿ちてゐる、時時ロイド眼鏡の奥で武人出身らしい眼差しがキラリと光る

「市長は大分體格がいゝやうですが、身長體重はどのぐらゐですか?」と記者「いや、私は計つたことがないので判りません、しかし無限に大きく高くなりたいと思つてゐますよ」

一身上の話題に入つた市長ははじめてハハヽと笑つて身をそらす「趣味は?」續いて發せられた記者の質問に「古書をひもとくことが好きです、字は駄目ですよ、しかしどうしても斷れない場合には筆をとりますこの間も協和會の省本部長から頼まれて私のモットーを書きました」と「得道多情」の四字を示す「この意味は、大道を理解する者は自づと民がその人について來ると云ふことで私もかくありたいものと心掛けてゐます」

市長の哲學は具體的な「協和萬邦」である、ソファに腰を下した風貌がますます禪寺の和尚に似て來る、金市長の身長は五尺七寸ぐらゐ體重は二十貫もあらうかこの肉體と哲理から生れる市政は今後どう發展して行くであらう?我々の期待は大きい、同氏家族は王淑春夫人(四七)を始め三男三女の子福者である【寫眞は金市長(左)と出迎への于興農部大臣】

自ら結束紊す歡樂街業者

思ひくの値段表 公平取締り要望さる

諸物價がぐんぐん騰る、天井知らぬ暴騰ぶりである、そこ巷には幾多の矛盾がかもし出されてゐる、この矛盾は國都歡樂街にも描き出されてゐる、最近市內の料理店飲食店、カフェー等に於ける酒、ビールの販賣價格が各店によつて異なり、酒は五、六十錢から一圓まで、ビールも六十錢から八十錢とそれぐ思ひくの値に販賣すると言ふ狀態、そこには仕入値段のない內地酒滿洲酒の相違等色々な關係から來るものがあらう、酒ビールのみならず料理にあつても備へ付けのメニューは全く用をなしてゐない取締業者として餘りにも無統制ぶりが暴露されてゐる香しからぬかうした現象も物價の騰勢と許可値段の開きに非常な差異があることに原因するものと言はれてゐる、勿論かうした時勢にあつて業者には、經營上の大きな惱みがあらう、だがさうであるからと言つて各店思ひ思ひであることは許可營業者には所詮許されないことであり、取締りに公平を期するよう强く要望されてゐる

業者の聲を聽く

善處策に中央通署新方針

取締り業者の一段の自肅を要望されてゐる折柄中央通警察署では管下の料理店、カフェー、飲食店、旅館或は古物商等各業者の組織する組合の强化に積極的に乘り出すことゝなつた即ち同署ではこれ等取締り業者の取締りに完璧を期すると共に全業者の足並みを揃へて警民一致非常時局を克服、銃後國民として國策線に即應して行かうとの意圖から組合の强化を目指し、その前提として來る十一日から各業者別に警察との合同懇談會を開催、警察側の注意指示事項を業者に徹底せしめると共にさらに業者の聲を忌憚なく聞き双方隔意なく意見を叩いて結論を見出し時局に善處しようと言ふのである從來取締り業者に對する警察側の取締り態度は世相なりまた業者の立場を顧慮するところ少かつたのに對し今回は業者側の聲を充分に聽く方針を採り而して見出した結論に對して若し違犯等がなされた場合は假借なく斷乎たる處分をとる方針であり、懇談會を契機としてこれ等業界は一段明朗化されるであらうと期待されてゐる、尙懇談會は十一日午後一時より中央通署講堂に於て料理店業者との懇談會をトップに順次開催する

首都聯協各分會 提出議案懇談

協和會首都聯合協議會は來る七月十日より開催せられるがこれに先立ち市公署、中銀、首都警察、立法院、官吏消費組合、勞工協會、第二職員會、新京交通會社、交通部、遼河治水處等各分會關係者は七日午後三時より第一會議室に參集各分會提出議案につき懇談を行つた

通帳制以前の賣殘り米を登記

國都節米更に强化

料理屋、カフェーへの米穀配給停止など全滿あげての節米態勢の先頭きる國都の「米穀通帳制」は市民の協力下に着々實績をあげてゐるが、市當局では更に通帳制實施前の賣殘り白米が闇に流れ出るのを防止するため七日都下全小賣業者に對し正確な賣殘り白米量登記を命令するとともにこれによる剩餘米は改めて小賣業者に配給、通帳によつてのみ販賣せしめることとなつた

繫駕レース登場 けふから開幕する第二次競馬に哈爾濱より招聘されて登場するオールロフトロッター種繫駕レースは各日一競走宛番外レースとして行はれるが早くも國都馬場の新しい人氣の的となつてゐる

可愛い傳達使

協和會上意下達に全國學童が一役

協和會では國民への通達文書や國策宣傳用ポスター、パンフレット類を全滿會員に傳達する場合從來すべて地方の協和會機構を通じてのみ行つてゐたが人口稀薄な地方や北邊地區には種々の事情から充分行き渡らず、中には省本部あたりでそのまゝストップ山積してゐるやうな例さへあり上意下達にも支障を來す現狀からこれが傳達方法につき種々研究中であつたが今回滿洲書籍配給會社の國民學校及び國民優級學校等への教科書配給機構に着目、これが活用につき七日午後箕浦弘報科員等が滿配の木代調查課長らと打合せを行つた結果滿配側でも大いに贊同協力の意を表したので近く實現を見るもので何しろ全滿約千三百校の國民學校及び國民優級學校約百五十萬學童の手を通じて中央本部からの傳達文書を各家庭に渡す劃期案だけにその成果は期待されてゐる

外交員に腕章

打直値段公定 綿再生組合誕生

新綿入手困難から古綿打ち直し激增に市內十軒の製綿業者は大繁忙を極め大ホクホクの態であるが、この需要增につけ込む不良外交員により打直し綿の拔きとり又は不當賃銀の要求などが店主の知らぬ間に行はれ一般家庭の奥さん方から非難を浴びてゐるのに鑑み、全業者はこの不正を除去して信用の回復を圖るとともに共存共榮策を考究してゐたが、六日商工公會、市公署、首警經濟保安股の肝煎りで新京製綿再生同業組合の結成を行つた、組合では今後外交員に組合制定の腕章を卷かせて不良外交員を一掃し、賃銀も一貫目に付き七十錢から七十五錢までと從來の如く勝手氣儘な賃銀を是正したなほ組合では諸物價高の折柄現在値段より十錢方の値上げを關係當局へ願ひ出てゐる

一般開拓團出發

六日來通した一般開拓團勤勞奉仕隊五百五十五名は七日聖地旅順に先輩の遺勳を偲び午後七時二十分旅順驛發列車で一路奉仕地への壯途についた

宿命の半島姓に 瞼の實父求めて

適齡の青年が切々肉親の叫

內地人の血をうけながら半島人を父と呼び母と慕つて二十年「兵役の義務を果したい」と祖國愛の熱情と生みの父を求める肉親愛から富山縣であると云ふ朧げな話をたよりに縣の特高課に願ひ出た半島姓を名乘る一內地人がある、話題の主は原籍朝鮮忠淸南道大德郡杞城面黑石里現在新京曙町四丁目一六金勝九(二〇)君で

同君は久方振りに郷里に歸つた際同君の養父同春氏の友人から「君は內地人だよ、お父さんは朝鮮に來た時君の母に死別して生後七ケ月の君を抱へて非常に困つてゐたのを今の金君が貰ひ受けて育て上げたんだよ」と聞かされ今更ながら養父母の愛情に泣かされると共にまだ見ぬ瞼の父を思ふと矢も楯もたまらぬ樣になつたもので僕は內地人だ、內地人なら兵役の義務がある是非父と親子の名乘りを上げ立派な日本人として聖戰第一線に雄飛國家の爲に忠節をつくしたいとこの擧に出たものである、二十年前忠淸南道大德郡懷德面同山金に行つて働いてゐた富山縣の人でそれは今村と云ふ唯それだけをたよりに日夜父の姿を求めてゐると云ふ【寫眞は金勝九君】

氣を吐く滿洲軍

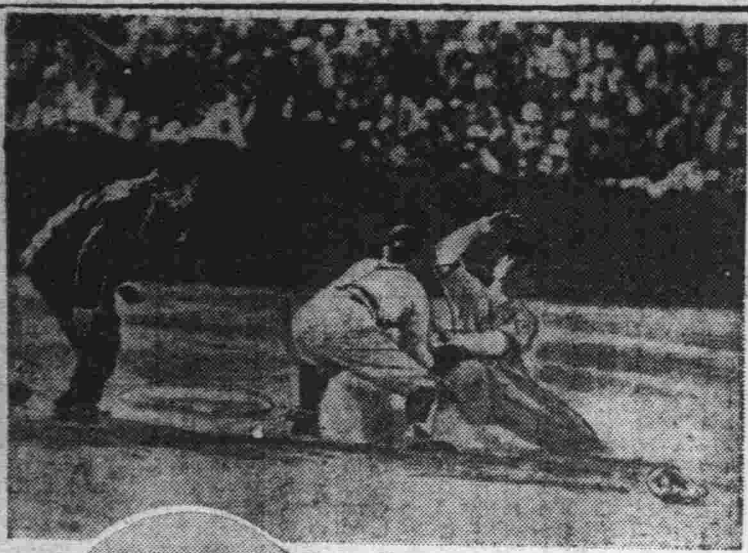

第二日滿比野球戰は七對二で滿洲軍に凱歌(二回表比レウト君ユリアの三遊間安打で二壘より一擧本壘をついて憤死)【上】と砲丸投優勝のトルピン君【下】

東亞競技大會(第三日)

鐵鎚投で白石君(滿洲)優勝 百米で岡本君第三位

【東京發國通】東亞大會陸上第二日は七日午後一時半から外苑競技場に於て擧行成績左の通り(風速南風二米、競技場乾燥)

△四百米障碍豫選「A組」1ラヴェロ(比)五七秒九 2新倉勝次(日)五八秒六、3池田文四郎(滿)五九秒三 4任允詰(華)「B組」1河村義夫(日)五五秒一、2マンダバト(比)五五秒五、3柴田正木(滿)六一秒五

△女子槍投決勝1矢田香子(岡崎女教)四二米六九 2清水浪江(宵葉女教)三九米〇〇、3廣田鄰子(大森女教)三二米一二 4山內リエ(中京女教)三〇米三二

△五千米競步決勝1和田英治(橫濱青年)二四分四九秒四、2奈良岡健三(沼津教員)二五分二二秒八、3山本善一郎(東大俱)二五分三三秒八、4宮下(東大俱)、5米山(東鐵)6宇藤(札鐵)

△女子八十米障碍決勝1山下好子(中京女)一二秒五、2大河原元衛(京二條)一二秒六、3松尾旭子(新潟女)一三秒八、4石原鋪子(中京女)5岡崎修子(府一女)6佐合富士枝(府一女)

△鐵餅投決勝1白石達也(滿)四八米八〇、2釜本文男(日)四五米九七、3印康旗(日)四五米五〇 4水倉秀松(日)四二米四九

△百米決勝1吉岡隆德(日)一〇秒七、2ダズマン(比)一〇秒八、3岡本三市(滿)一〇秒九、4中野譯一(日)5湯淺徹平(日)パレステロス(比)

△中等八百米繼走決勝1豐島師範(宮下、田中、井島、石井)一分三八秒三 2湖南師範一分三八秒八 3青山師範一分四〇秒二 4東葛飾中3慶善

滿洲國敗退

對中華卓球試合

【東京發國通】東亞大會卓球第二日の中華對滿洲(日本式)日本對滿洲(日本式)の二試合は七日午後二時から共立コートに於て擧行、成績左の如し

中華(複1―1)(單2―1)滿洲
姚冠鳳(華)3―2 富田
李德全(華)3―2 古屋
孫懷信(華)0―3 岩井
鄭正川(華)0―3 松本
李德全(華)3―0 富田(滿)
孫懷信(華)0―3 松本(滿)
姚冠鳳(華)3―2 金華永(滿)

庭球は比島優勝

【東京發國通】東亞大會庭球第二日滿洲國對比島の試合は七日午前十時から田園コートで擧行され3―0で比島の勝利に歸し、比島はこれで日滿南國を破つて優勝確定した

挨拶來社

(七日)ジヤパンツーリストビユーロー新京案內所主任木村隆雄氏は奉天の滿洲支部總務課人事係主任に轉出、七日後任の湯淺文雄氏と挨拶に來社▼新京ヤマトホテル前支配人飯村勝利氏は七日後任の林田健介氏、更任挨拶に來社した

喫茶 食事 紫煙荘 電②六八二

七分鳩

先頃この欄に釣好きな滿日新京支社長神藏重勝氏が松花江で新調したばかりの釣竿をまん中からポキン、糸も針も三尺もあるライのため掠奪されたことを載せたことがある

×

ところが魚扁に雷と書くライを書いといたのを校正が魚扁に留のボラと直してしまつた、刷上つた紙面を見てオヤくボラは弱つたな、松花江にやボラは居まいにと苦笑したものだつた

×

後日又神藏氏の釣自慢の話をきゝながら、ライとボラの間違ひを話したところ、イヤ松花江には川鱸がゐるんだよ、然しこいつは竿を折るやうな力は無い、僕の釣道具七圓何十錢かを失敬して逃げたのはライだつたよ、と

けふの天氣 北寄りの風後一時小雨
きのふの氣溫 高 一六度九 低 八度一

滿系小麥粉配給委員會

「米の通帳制」に續いて國都の「小麥粉の通帳制」實施に乘り出した市公署商工科では七日午後一時から同署第一會議室に小麥粉配給分科委員會を開催市公署、首都警察廳、新京專賣署から各關係委員及び小麥粉販賣業者代表等約十五名が出席、主として滿系家庭に對する配給量について愼重協議を凝らした結果滿系大衆を小麥の需要量により五階級に分つて各階級毎にその配給量を決定することとし具體的な配給量及び方法については改めて來る十一日市公署に本委員會を開催、最後案を決定することゝなつた

忌明献金 奥田しづゑさんから寄託

市內羽衣町一丁目十四番地奥田しづゑさんは先頃夫君國一氏を亡ひ去る三日が七七日の忌明に相當するので葬送の際世話になつた向への謝禮、香奠がへし等を行ふ筈であつたが時局柄これを廢し國防費の一端として獻金を行ひ故人の追善に資したしと七日金一百圓を寄託して來たので關東軍を通じ手續を了した

片山歯科
日本橋通林洋行前
電話③五五五三番

カットグラス
Cut GLASS

32.40より
ニッケ

滿洲開拓年鑑
康德七年創刊版
定價一圓五十錢
滿洲國通信社發行

斯界之權威者本阿彌光美先生來る…鑑定料一刀に付金一圓…口答 外に證明小札 金三圓 證明大札 金五圓 折・紙 金貳拾圓
刀劍鑑定大會
夜間 鑑定秘訣講習會 自六時至十時 簡單明瞭說明親切會得充分 修得後は一日一圓隨意研究
會費 簡易 三日拾圓…普通 五日 貳拾五圓免狀…特別 五日 五拾圓免狀…
日時 六月五日より二十日間 朝九時より夕七時まで
會場 新京(東二條通り)大和新館
主催 東京市中野區昭和通三丁目二九 大日本刀劍研究會本部
後援 新京奉天並其他各支部

生ビールは ニユウシンキヨウ
晝間六時迄純喫茶サロン(東一條通銀座新道入口)

應診致します
入院室完備
產婆 藤本ミツノ
產科 婦人科
田島醫院
興安大路四ノ一九
院長 田島靜
電②二六〇七

支那そば
來々軒

ラヂエーター・パッテリー
モートル・マグネット
發電機 修理販賣
使用不可能自動車 高價買入
中古自動車解體品
板金專門修理
自動車便利社
新京梅ケ枝町四ノ一二 新京日日新聞社裏通
電話(3)五八八四

滿鐵沿線名眼科
羽牟眼科醫院
滿鐵醫院眼科
市立醫院眼科
御指定

メガネ專門
精華眼鏡店
新京祝町二ノ一七(新京メガネ店) 電③四二二四
本店 大通 支店 奉天

高級修理工具
パーツ
各種自動車用品
在庫豐富
庚辰洋行
新京永樂町三ノ三(タイヤ街)
電③五五二九番

自動車運轉手生徒募集
自動車運轉手を志望し立身出世せんとする者の福音
一、本科生 三十名
一、四ケ月卒期
一、入學期隨時 國籍不問
練習車及設備完備・教授親切・合格率第一 申込次第規則書送呈但郵券二錢要す
公認 帝都自動車運轉手養成所
新京二道河子吉林大馬路十六號(和順警察署隣)

涼線を往く
紳士服飾雜貨の金泰
揃品富豐
清新盛る今夏流行の新創品各種
パナマ帽子 靴下
新柄ネクタイ ズボン吊
ポロシャツ ステッキ
コンビネーション ベルト・バックル
ハンカチーフ 新柄ワイシャツ
只今頭彩三萬圓彩票賣出中
金泰

世紀の英雄 (70)

番　伸二
夏目　醇畫

職場だより（七）

樂士の控室で、男數人に獅子が數人、脇からみれば、まず獅子が樂士に、音樂合はせをして貰つてゐる——そんなのんきな樂屋風景の一つに映るであらう。

『まつたく、ぴんをはねるつて言葉があるけれど、此處では、ぴんをはねる所の騷ぎぢやないわ。

ラヂオに出て、一人頭十圓以上についてゐるのに、三圓しか手には入らないなら七圓、ぴんをはねるんぢやない。それぢや、はねるなんて生やさしい言葉は當てはまらないわよ』

相變らず、賑やかな調子の鐵子である。からつぱちな言ひ方ではあるが、こんな場合にはそれがぴつたり合ふ。

踊子達の不滿は、いつ、はてるとも知れね程數限りなく續く。おそらく鐵子に言はしておいたらこのまゝ翌日にならうとも盡きぬであらう。

その時であつた。

部屋の外で、

『君は、そこで何を聞いてゐるのだ？』

突然、そんな聲がした。

『何も聞いてやしないよ』

と、それに答へる聲は、どうやら牧であるらしい。その會話が一足飛びに、

『スパイみたいな眞似をするな』

『僕がいつ、スパイをした』

第一、きかれて惡いやうな話ならせぬがいゝ』

『何を？』

賣り言葉に買ひ言葉とでも言はうか、一言二言か交へぬ中に語氣がいきなり高まる。牧の相手は日頃から牧とは仲の惡い美術部の青年である。

扉の中に居た達夫等は一寸容子を伺つて居たが險惡な空氣に「これはいけない」、思つてそこへ出た、それより先きに鐵子が脫兎の如く走り出した。

鐵子を追つて、一同が飛出すと其處には拳鬪選手のやうに睨み合つてゐる牧と青年を見た。そしてその二人の間にさしづめ審判のやうに鐵子が立つてまくし立て居た。

『他人の話をきいて、こそこそ鼠みたいに逃げ出すなんて、スパイと言はれようが、泥棒と言はれようがしやうがないぢやないの。一體私達の話をさぐつてどうしようと言ふのよ。大方事務にある事ない事をデマつて御機嫌をとらうと言ふのでせう、自分のサキソホンの下手なのはおべんちやらの一手でおぎなをうと言ふのね、お喋りつたらあらしない』

達夫にしてもとりまいてゐる皆と同じやうに緊張してゐるのだが、鐵子が牧をつかまへて『お喋り』と一喝したのには思はず吹き出しさうになつてしまつた。

達夫はあふり續けて果てもない鐵子に、

『もう、いゝよ〳〵。何も牧君が、スパイをするつてきまつたわけぢやなし、僕等だつて態度の中に隨分、亂暴なものがあつたに相違ないんだから』

『だつてさ、あきれるぢやないの』

鐵子の攻擊は、いつ止みさうもない。

『牧君、行きたまへ、君、稽古場に用があるんだらう』

牧は、手の下しやうの無い腹立たしさに言葉一つ報いる事も出來ず、そこから出て行つた。

高級洋服 富屋 新京 電③三三二六

列車發着表

◎大連方面行
△大連行 前二時三十分
△奉天行 六時十五分
△釜山行 八時
△奉天行 八時卅五分
△大連行 九時三十分
△營口行 十時三十分
△四平街行 十一時三十分
△奉天行 後一時五分
△大連行 一時四十分
△大連行 二時三十分
△大連行 三時廿五分
△四平街行 四時五十分
△釜山行 六時五十分
△四平街行 七時四十分
△大連行 九時四十分
△大連行 十一時十三分
△奉天行 十一時三十分

◎哈爾濱方面行
△哈爾濱行 前三時四十三分
△德惠行 五時十五分
△哈爾濱行 六時三十分
△哈爾濱行 八時十分
△哈爾濱行 九時
△哈爾濱行 後十二時四十三分
△哈爾濱行 三時十五分
△德惠行 五時三十分
△哈爾濱行 七時十分
△哈爾濱行 十時卅五分
△牡丹江行 十一時四十五分

◎圖們方面行
△吉林行 前七時五分
△羅津行 八時卅五分
△圖們行 九時四十五分
△吉林行 後一時
△牡丹江行 三時二十分
△吉林行 七時廿五分
△淸津行 十時五分

◎白城子方面行
△白城子行 前八時廿五分
△白城子行 十時四十五分
△前郭旗行 後五時三十分

◎大連方面より
△大連發 前三時卅二分
△大連發 六時十八分
△奉天發 七時四十五分
△大連發 八時
△四平街發 八時四十六分
△四平街發 九時四十分
△四平街發 十時卅二分
△釜山發 十一時四十二分
△奉天發 後十二時三十分
△大連發 三時
△大連發 四時二十分
△大連發 五時二十分
△營口發 六時四十八分
△大連發 八時二十分
△奉天發 九時廿五分
△釜山發 九時四十五分
△奉天發 十一時三十分

◎哈爾濱方面より
△德惠發 前零時三十分
△哈爾濱發 二時二十分
△牡丹江發 六時五十四分
△哈爾濱發 前七時五十四分
△德惠發 十一時三十分
△哈爾濱發 後十二時五十分
△哈爾濱發 一時三十分
△哈爾濱發 三時十分
△哈爾濱發 六時四十分
△哈爾濱發 九時三十分
△哈爾濱發 十一時三分

◎圖們方面より
△淸津發 前七時五十二分
△吉林發 十一時廿四分
△牡丹江發 後二時十分
△吉林發 五時廿一分
△圖們發 八時四十分
△羅津發 九時三十分
△吉林發 十一時十五分

◎白城子方面より
△前郭旗發 十二時一分
△白城子發 後六時卅二分
△白城子發 九時五分

近海郵船

鹿兒島航路

大連、長崎、鹿兒島行午後五時發淡路丸

大連	長崎	鹿兒島
六月一日	四日	五日
同十三日	十六日	十七日
同廿五日	廿八日	廿九日
七月七日	十日	十一日
同十九日	廿二日	廿三日
同卅一日	八月三日	四日
八月十二日	同十五日	十六日
同廿四日	同廿七日	廿八日

鹿兒島發午後三時淡路丸

鹿兒島	長崎	大連
六月七日	八日	十一日
同十九日	廿日	廿三日
七月一日	二日	五日
同十三日	十四日	十七日
同廿五日	廿六日	廿九日
八月六日	七日	十日
八月十八日	十九日	廿二日

若氣の過ちが 潜伏病毒 やがて骨肉にからむと？

五年後十年後の初中老期になつて のぼせめまひ 肩凝り眼霞み 記憶力衰へて 血壓も高まり 動悸息切れ五體弱りに惱む

それ所か果ては腦溢血、狹心症でアタラ生命を棒にふり、腦梅毒では一生を臺なしにするのです。それ故眞實健康長壽を望まれるなら、日頃何一つそれらしい症狀のない樣に、體の芯から病毒を掃滅し徹底無毒となることです。

六〇六注射液に抵抗することを覺えた最近の梅毒菌は、全く變性して潜伏的となり、腦や心臟等人間の大事な所に巧妙に隱れるのですから三本五本の注射でも局所の症狀が消えるため、誰でも早速治つたと安心するが之が他日生命取りの因となるもの故、之を徹底的に驅滅するために、彼の獨逸醫學が苦心完成した沃素變質療法に基く驅梅症用毒掃丸で美事に毒を飢し血を淨めれば、毒菌は便毒となつて氣持よく排泄されるので、

病身も忘れて大變安心なのです。毒掃丸は特に沃素劑を嚴密に最高配劑してゐるので、他劑でも捗々しくなかつた病毒體の方が、血壓も穩やかに血管は柔ぎ動悸息切れも去り、特に季節變りの變調もなく鬱々として便秘も快通し晴々とした元氣體となられ喜ばれます。また病毒を初め諸毒に惱む御婦人方や持病持ちの御老人方にも持藥として運用されるなら血色を復されるのです。

（全國有名藥店に有り）

D-2-69

沃素療法梅毒變質療法應用 毒掃丸 重症用
梅毒と體毒に効果勝れたる
適應症 初期梅毒、慢性梅毒、潜伏梅毒、先天梅毒、梅毒性内臟疾患、梅毒性神經痛、横ね、梅毒性關節炎、ひえ、かんそう、動脈硬化
重症用毒掃丸 二圓 三圓 五圓 十圓
輕症用には毒掃丸 五十錢 一圓 二圓 三圓
株式會社 山崎帝國堂 東京市神田區花房町 振替東京一四六七

山崎の瘡滅散 横ね・かんそう・切傷等の腫爛せる腫物に撒布して大効ある良藥なり

いなりずし 名代 まぎ屋壽し
立食 出前迅速 東二条通五三 電③四五五一

人氣カフエー案内

生ビール 工場直配發賣所 ニユウシンキヨウ 東一條通銀座新道入口 電3 六三六三

高級カフエー（ミスニッポン改名） 大陸 新出 祝町南廣場興銀横

ユニーサロン 銀波 永樂町一ノ一 電話（3）三四七四

募急係交社 グランドカフエー 亞細亞會館 新京東二條通り TEL (3) 5715 (3) 3534

絢爛 グレート 赤玉 東一條通 豪華 TEL (3)4850 (3)6781

傳統を誇る 精養軒 女給募集 東一條通り 電3 二三〇五

新人入店 カフエー ミス大阪 富士町二丁目一 電話(3)六一〇六

カフエー スタンド 興亞 日本橋通二四 電3 四五八三

カフエー プランタン メイヤ街 電3 四三二八

ノーブルサロン 新世界 メイヤ街 電話（3）六一四八番

女給募集 名實共に全滿一 グランド銀パレス グランド銀パレス グランド銀パレス グランド銀パレス 新京銀座新道 電話(3)三五六〇

女給募集 ▷東京一◁ グランド 大新京 新京富士町 カフエー 大新京 電話3 グランド 大新京 新京富士町 カフエー 大新京 電話3

國際的大カフエー 雅壽園（ガジユエン） 女給募集 新京吉野町（長春座前） 電話（3）五六二一番

サロン ノラ 東二條通り 電話3 六七七三

サロン 銀水 メイヤ街 電(3)三三七八

キヤフエー アリス メイヤ街 TEL(3)2493

花園會館 大和通50 電(3)3322

サロン 日輪 ◈大衆社交場◈ サロン 日輪 公會堂裏 記念 TEL3,2506

サロン キング 銀座新道 電(3)四〇八九

グランドサロン 銀座會館 三笠町三ノ一 電話(3)二九三〇

サロン 春 メイヤ街 電話（3）二六九四番

高級酒場 推背圖（トイペイト） 豐樂路 電(3)二八八七

日日案内
賣買 求職 告知 料金 ◇三行 一回金六十錢 ◇被雇度 一回金四十錢 ◇五行 一回金八十錢 ◇十行 一回一圓六十錢

代書とタイプ印書は東一條通稻荷神社南二丁 南州堂 電五一三六

看護婦附添婦家政婦募集中 中央看護婦會 入船町 電話3 四五〇一

理髮 女助手募集 給六〇圓以上一〇〇圓迄 梅ケ枝町三壽ビル 一一二號

花環 戸川裝飾店 銀パレス前 電3 二六二二

古物 丸八商店 曙町二ノ一八 電3 六〇四一

火藥 乙種免狀有。甲商卒、被雇度 京城府吉野町一ノ一三二 島田信

喫茶店、カフエ經營見習として被雇度、手不足の方御通知下さい 朝日通十三 山本

かし布團 いたします 新京東二條通（滿鐵醫院横） 有田ドラツク專賣所蒲團部

折バコ 製造販賣 新京入船町四ノ一 國村洋行 電話（3）五三一三

カメラ修理 新京銀座 乾寫眞機店 電話3 二三九〇

古本 安價提供 高價買入 生長堂書店 メイヤ街扇芳亭隣り

ミシン 新古を不問 買ひたし御知らせ次第參上致します 新京 佐久川 電話2 一八四二番

失業 路頭に迷ふ者、人を求めたき者共に本會へ 新京東三馬路 電2 一〇八五 自疆會

自疆會 結婚媒介部

サツク 風化し易く用品多し 御用は專門の當店に限る ドシドシ御申込下さい 富士町二ノ一五 生好堂 電3 五四六七

トラツクに依る運搬 大和運輸公司 電話3 六九〇八番 引越及建築土木料一般 農産物麻袋の準備有

新京大猫病院 東三條通 電3 三七〇一番 南廣場南入滿鐵家屋東側

タイプ印書 事務代行 圖面トレス 並 謄寫板 代行社 日本橋通八九番地 電3 三八四五

淋病 婦人病・皮膚病 胃腸病・神經痛 其他一般慢性病 HS線療法 樂生堂療院 新京祝町二ノ四（西本願寺西側）

古本買入 一册の本も貴重な資源 端書にて御通知を 寶山前 泰山書院

排水・下水修繕 モルタル管製作 市公署指定 山口工務所 和泉町二 電3 五一二〇

御存知の上方大名料理 立喰の山田 大星の酒藏にて 銀座新道

優良新鮮 牛乳一合八錢 協和牧場 電話（2）五四三六 ウシミロ

信用調査 結婚調査 事業調査 新京興信公所 新京市中央通十三 電話（3）三三五〇 二六二五

お米と木炭の御用は 新滿商事 日本總領事館東側 電話四六四二へ

特效藥 安心散 慢性花柳病、皮膚病、關節炎、神經痛、リウマチス 特效あり御試藥を乞ふ 浪速町二丁目十八番地 吉光堂療院 電3 三七三六番

鍼灸 浪速町二丁目十八番地 東二條通交番前 吉光堂療院 電3 三七三六番

書記 タイピスト養成 授業午前、午後、夜間 入學隨時 規則書進呈 新京新發路一〇五號 普活タイプライター 滿洲直賣所 電2 四四五三番

何んでも御用達は 國都 信用 便利 安價 親切 迅速 メツセンジヤー社へ 電②三九二九

紫雲社 看板 塗裝 新京大經路九四 電話2 一六三番

お茶と茶道具は みどり茶園 新京吉野町一丁目 電3 四七七〇番

印刷及帳簿 三友社 新京永樂町 電話3 三四二四

タイプ印書 飜譯・立案 謄寫・代書 新滿社 敷島町二ノ一四 電話3 二三八七

整骨專門 中央通り（中央通警察署前） 末松接骨院 電3 二二〇三番

電話金融 電話賣買 岩見電話店 電話月賦販賣 永樂町三丁目十一ノ四 入島小學校前 電3 三一七番

建築用材料 セメント 石炭ガラ 運搬付販賣 トラツクに依る貨物運搬 多少に不拘御用命の程を、早速御屆け致します 新京東天街一二 高井公司 電2 七六九〇番

ほねつぎ 滿鐵病院東正門前 今辨慶整骨院 電話③五三六一番

強勉出質 安心大局流 質 福七屋 入舟町一 電③5549

貸出勉強 極く簡單 質 質流品大安賣 愛知屋 東二條通二五 朝日社隣 電③三五九五

店舖改造 建具家具 塗裝硝子 =特別奉仕= 夏の御用意!! 衛生と網戸、よし戸 冷藏庫 氣分製作 南廣場 便利社 木工部 電3 三七五五 ミナコ

○の御用は 質 荻本質店 タイヤ街（九面商店前） 入船町一丁目 電話(3)六二六七

かんばん 玉江 電③三六二八 新京キネマ前

電話及金融 高價買入 金融即時・長期秘密 電話の御相談は最も信用ある 月賦販賣 御用の方は(3)七二六一 荻本電話店 新京入船町一ノ二 ダイヤ街丸石商店前

灸川はあんま 愛心堂 遠近を問はず敏速に御伺ひ致します 電話3 二五三 東二條通三九

鍼 おまん灸 高橋鍼灸科院 胃腸病、神經痛、神經衰弱、小兒諸病、佗瘻病、動脈炎 電③五八六五

日滿特許今林式 無煙鑵ボイラー 貯炭式・取扱簡便・純完全燃燒・能力絶大 燃料半減の國策的煖房並給湯罐ノ大小型 家庭用罐は理想的便利經濟の炊事爐付 本罐の能力は保證致します皆樣御安心の上御利用下さる樣 新京煖房商行 領事館西横

新時代のおもちや 横濱屋

質 第七博愛屋 二笠町三の廿七 公會堂裏 電3 五五三三

簡易一般金融 タイヤ街

たゝみ 室町公學校前 鴇殿兄弟商会 電③二四八一

家傳お灸 あんま特設 清水堂鍼灸院 電話③六七二七番

割烹 温泉閣 新京タイヤ街 電(3)五二八五 六二八五 御宴會は十名樣迄特に御相談 季節を味覚 專門店

肉鳥專門 壽き燒 わかもと 電(3)五二八八 二九八五

廣告の御用は 電話③三三〇〇

合資會社 三德商事
一般製罐工事並諸機械 冷煖房換氣衛生給排水 裝置工事鑄物設計施工 工事
工具並工作機械 耐火煉瓦及粘土 電氣配線用碍子 一般建築材料 販賣
營業所 新京特別市清明街二〇六 電②七三八五 工場 新京鉄道北高砂町八ノ四 電③